

香港交易及結算所有限公司及香港聯合交易所有限公司對本公告的內容概不負責，對其準確性或完整性亦不發表任何聲明，並明確表示，概不對因本公告全部或任何部份內容而產生或因倚賴該等內容而引致的任何損失承擔任何責任。



Guangzhou Rural Commercial Bank Co., Ltd.*

廣州農村商業銀行股份有限公司*

(於中華人民共和國註冊成立的股份有限公司)

(股份代號：1551)

截至2024年6月30日止六個月中期業績公告

廣州農村商業銀行股份有限公司*(「本行」)董事會(「董事會」)宣佈本行及附屬公司(合稱為「本集團」)截至2024年6月30日止六個月之未經審計的合併中期業績(「中期業績」)。本業績公告所載列本集團截至2024年6月30日止六個月之中期業績，其內容是根據適用的香港聯合交易所有限公司(「香港聯交所」)證券上市規則披露要求及按照國際財務報告準則編製。

董事會及董事會審計委員會已審閱此中期業績。本業績公告登載於香港聯交所網站(www.hkexnews.hk)及本行網站(www.grcbank.com)，本行2024年中期報告將隨後登載於上述網站。本行將按照本行H股股東選擇接收公司通訊的方式寄發本行2024年中期報告予本行H股股東。

承董事會命

廣州農村商業銀行股份有限公司*

董事長

蔡建

中國廣州

二零二四年八月二十九日

於本公告日期，董事會包括一位執行董事蔡建先生；八位非執行董事劉文聖先生、王曉斌先生、左梁先生、答恒誠先生、張軍洲先生、孟森先生、馮耀良先生及賴志光先生；以及五位獨立非執行董事廖文義先生、杜金岷先生、張衛國先生、張華先生及馬學銘先生。

* 廣州農村商業銀行股份有限公司並非香港法例第155章《銀行業條例》所界定的認可機構，不受香港金融管理局的監督，亦未獲授權在香港經營銀行及/或接受存款業務。

目錄

釋義	2
本行基本信息	4
財務摘要	8
管理層討論與分析	11
股本變動及股東情況	52
董事、監事、高級管理人員及員工情況	62
公司治理	68
重要事項	78
組織架構圖	80
中期財務資料審閱報告	81
中期財務報表及附註	82
未經審閱補充財務信息	166



釋義

本報告中，除非文義另有所指外，下列詞語具有如下涵義：

「公司章程」或「章程」	指	本行於2023年6月20日舉行的股東大會審議通過並於2023年10月30日經國家金融監督管理總局廣東監管局核准生效的本行公司章程
「董事會」	指	本行董事會
「監事會」	指	本行監事會
「中國銀保監會」	指	原中國銀行保險監督管理委員會
「中國銀監會」	指	原中國銀行業監督管理委員會
「人民銀行」或「央行」 或「人行」	指	中國人民銀行
「中國」或「我國」	指	中華人民共和國
「企業管治守則」	指	《上市規則》附錄C1《企業管治守則》
「村鎮銀行」	指	經中國銀行業監督管理機構批准，於農村地區註冊成立的服務於農村地區農業、農村及農民經濟發展的銀行業金融機構
「中國證監會」	指	中國證券監督管理委員會
「內資股」	指	本行在中國境內發行的每股面值人民幣1.00元的普通股
「本集團」	指	廣州農村商業銀行股份有限公司及附屬子公司
「廣州農商銀行」或「本行」 或「全行」或「本銀行」	指	廣州農村商業銀行股份有限公司
「H股」	指	註冊地在內地、上市地在香港的外資股
「港元」	指	香港地區法定貨幣
「香港聯交所」	指	香港聯合交易所有限公司
「國際財務報告準則」	指	國際會計準則理事會頒佈的國際財務報告準則及國際會計準則，包括相關準則、修訂及解讀

「最後可行日期」	指	2024年8月29日
「《上市規則》」	指	經不時修訂的香港聯合交易所有限公司證券上市規則
「報告期」	指	2024年1月1日至2024年6月30日止六個月期間
「人民幣」	指	中華人民共和國法定貨幣
「元」	指	人民幣元
「黨」	指	中國共產黨
「三農」	指	農業、農村、農民
「證券及期貨條例」	指	證券及期貨條例(香港法例第571章)
「美元」	指	美利堅合眾國法定貨幣



本行基本信息

一. 本行概況

(一) 法定名稱

1. 法定中文名稱及簡稱：廣州農村商業銀行股份有限公司(簡稱：「廣州農村商業銀行」)
2. 法定英文名稱及簡稱：Guangzhou Rural Commercial Bank Co., Ltd. (簡稱：「GRCB」)

(二) 法定代表人：蔡建先生

(三) 授權代表：蔡建先生、魏偉峰先生

(四) 公司秘書：魏偉峰先生

(五) H股股票上市交易所：香港聯合交易所有限公司

(六) 股份簡稱和代碼：廣州農商銀行(1551.HK)

(七) 註冊地址：中國廣州市黃埔區映日路9號

(八) 香港主要營業地址：香港灣仔皇后大道東248號大新金融中心40樓

(九) 經營範圍：貨幣金融服務

(十) 本報告備置地地點：本行董事會辦公室

(十一) 審計師：羅兵咸永道會計師事務所

(十二) 中國內地法律顧問：廣東君信經綸君厚律師事務所

(十三) 香港法律顧問：金杜律師事務所

(十四) H股證券登記及過戶處：香港中央證券登記有限公司

(十五) 內資股股票託管機構：中國證券登記結算有限責任公司

(十六) 本行其他有關資料

聯繫地址：中國廣州市天河區珠江新城華夏路1號

郵政編碼：510623

本行網址：www.grcbank.com

客服和投訴電話：+8695313

投資者關係管理電話：(8620)28019324

郵箱地址：ir@grcbank.com

二. 本行分支機構

截至最後可行日期，本行分支機構基本信息如下表：

序號	機構名稱	營業地址	郵編	聯繫電話	傳真電話	備註
1	白雲支行	廣州市白雲區黃石西路466-472號一至三樓	510425	020-86295397	無	-
2	從化支行	廣州市從化城郊街河濱北路98號首層、二層	510900	020-87999606	無	-
3	番禺支行	廣州市番禺區市橋街清河東路239號	511400	020-34619802	無	-
4	海珠支行	廣州市海珠區昌崗中路173號之一、二樓	510250	020-84278835	無	-
5	華南支行	廣州市番禺區南村鎮塘步西村迎賓路南村入口處塘西東側	511442	020-34693625	無	-
6	黃埔支行	廣州市黃埔區豐樂北路138號	510700	020-32204220	無	-
7	荔灣支行	廣州市荔灣區花地大道中路89號	510380	020-81615680	無	-
8	空港經濟區支行	廣州市白雲區人和鎮人和村	510470	020-86451956	無	-
9	天河支行	廣州市天河區龍口西路335號1-2樓	510635	020-38478080	無	-
10	越秀支行	廣州市越秀區梅東路60號首層	510030	020-87619149	無	-
11	增城支行	廣州市增城區荔城街佑路88號之十五、十六、十七、十八、十九、二十、二十一、二十二，廣州市增城區荔城街合匯廣場鑽石街55號201房、202房、210房、211房	511300	020-32162645	無	-
12	綠色金融改革創新試驗區花都分行	廣州市花都區公益北路8號之三保利金融中心2棟101號商業、201號商業(餐飲)、202號商業、301號商業(餐飲)、302號商業、401號商業	510800	020-36911139	無	分行

本行基本信息

序號	機構名稱	營業地址	郵編	聯繫電話	傳真電話	備註
13	廣東自貿試驗區 南沙分行	廣州市南沙區黃閣鎮蕉西路115號106、201、 2101-2110、2201、2301房	511458	020-34929298	無	分行
14	佛山分行	佛山市禪城區季華六路17號首層1、2號， 二層1、2號，三層1、7、8號， 一座4001至4010室	528000	0757-82581028	無	異地分行
15	清遠分行	清遠市清城區小市鳳翔大道5號東方巴黎一號樓 商鋪(1-3樓部分)	511500	0763-3910555	無	異地分行
16	肇慶分行	廣東省肇慶市端州區端州三路48號文化創意大 廈首層01卡商鋪、二層201-207辦公室及三 層301-307辦公室	526040	0758-2812835	無	異地分行
17	河源分行	廣東省河源市新市區學前壩小區沿江路北邊H路 西邊長鴻大廈(長鴻金融中心)第1層101-102 號、1601-1602號	517000	0762-2238111	無	異地分行
18	橫琴粵澳深度 合作區分行	珠海市橫琴新區榮珠道187、189號，榮粵道 272號303-01商鋪，榮珠道191號寫字樓 2701、2702、2703、2704、2705、2706、 2707、2708房	519031	0756-2993600	無	異地分行

三. 本行2024年上半年獲得的主要榮譽

序號	榮譽/獎項	頒發/授予機構	獲獎時間
1	「金融助力民營企業高質量發展」案例入選《負責任金融藍皮書(2023)》服務實體經濟優秀案例	新華網	2024年1月
2	2024年全球銀行品牌價值500強，排名第234位	Brand Finance與英國《銀行家》雜誌	2024年3月
3	《做好普惠金融大文章 金融活水潤澤「百千萬工程」》案例入選2024年廣東金融機構賦能「百千萬工程」推薦案例	新華社中國經濟信息社廣東經濟研究中心	2024年5月
4	「定製批量授信方案，創新靈活擔保方式，因地制宜打造服務當地的農商模式」案例入選廣州市普惠金融典型推廣案例	中共廣州市金融行業委員會、廣州市普惠金融發展促進會	2024年6月
5	「可持續發展掛鈎銀團貸款助力文旅產業低碳轉型」「金融支持礦山生態修復試點項目」案例入選2024年度廣東綠色金融改革創新推廣案例	廣東金融學會、廣州市綠色金融協會	2024年6月
6	金融服務鄉村振興十佳案例	廣州金融業協會	2024年6月
7	金融服務民營經濟十佳案例	廣州金融業協會	2024年6月
8	2024年全球銀行1000強，排名第153位	英國《銀行家》雜誌	2024年7月

財務摘要

本報告所載財務資料乃以合併基準按照「國際財務報告準則」編製，除另有註明外，為本集團數據，以人民幣列示。

項目(除另有註明外， 以人民幣百萬元列示)	截至2024年 6月30日止 六個月	截至2023年 6月30日止 六個月	變動金額	變動率(%)
經營業績				
利息淨收入	6,269.97	8,560.54	(2,290.57)	(26.76)
手續費及佣金淨收入	315.78	520.58	(204.80)	(39.34)
營業收入	7,345.96	9,401.40	(2,055.44)	(21.86)
稅前利潤	1,399.80	2,404.01	(1,004.21)	(41.77)
淨利潤	1,700.64	2,388.73	(688.09)	(28.81)
歸屬於母公司股東的淨利潤	1,475.09	2,103.18	(628.09)	(29.86)
歸屬於母公司股東的每股淨資產 ⁽¹⁾	5.57	6.30	(0.73)	(11.59)
基本每股盈利(以每股人民幣元列示) ⁽²⁾	0.06	0.13	(0.07)	(53.85)

項目(除另有註明外， 以人民幣百萬元列示)	於2024年 6月30日	於2023年 12月31日	變動金額	變動率(%)
規模指標				
資產總額	1,329,110.40	1,314,042.45	15,067.95	1.15
其中：客戶貸款和墊款淨額	721,902.37	708,908.58	12,993.79	1.83
負債總額	1,229,019.95	1,217,501.57	11,518.38	0.95
其中：客戶存款	967,647.11	947,186.02	20,461.09	2.16
歸屬於母公司股東權益	92,285.35	88,826.18	3,459.17	3.89
非控制性權益	7,805.10	7,714.70	90.40	1.17
權益總額	100,090.45	96,540.88	3,549.57	3.68

項目(以百分比列示)	截至2024年 6月30日止六個月	截至2023年 6月30日止六個月	變動額
盈利能力指標			
平均總資產回報率 ⁽³⁾	0.26	0.38	(0.12)
平均權益回報率 ⁽⁴⁾	3.13	5.23	(2.10)
淨利差 ⁽⁵⁾	0.94	1.43	(0.49)
淨利息收益率 ⁽⁶⁾	1.02	1.49	(0.47)
手續費及佣金淨收入佔經營收入比率 ⁽⁷⁾	4.30	5.54	(1.24)
成本收入比率 ⁽⁸⁾	39.52	31.36	8.16

項目(以百分比列示)	於2024年 6月30日	於2023年 12月31日	變動額
資產質量指標			
不良貸款率 ⁽⁹⁾	1.87	1.87	-
撥備覆蓋率 ⁽¹⁰⁾	159.40	164.63	(5.23)
撥貸比 ⁽¹¹⁾	2.99	3.07	(0.08)

項目(以百分比列示)	於2024年 6月30日	於2023年 12月31日	變動額
資本充足率指標⁽¹²⁾			
核心一級資本充足率	9.47	9.83	(0.36)
一級資本充足率	10.96	11.12	(0.16)
資本充足率	13.64	13.67	(0.03)
總權益對總資產比率	7.53	7.35	0.18

項目(以百分比列示)	於2024年 6月30日	於2023年 12月31日	變動額
其他指標			
貸存比 ⁽¹³⁾	76.89	77.21	(0.32)

財務摘要

註：

- (1) 按期內歸屬於母公司股東權益(扣除其他權益工具)除以實收資本計算。
- (2) 該指標已扣除當年宣告發放的優先股股利。
- (3) 按期間內的淨利潤(包括可分配至非控制性權益的利潤)除以期初及期末的總資產平均餘額計算年化回報率。
- (4) 按期內年化淨利潤(扣除當年宣告發放優先股股利)除以期初及期末總權益(扣除其他權益工具)平均餘額計算年化回報率。
- (5) 按總生息資產平均收益率與總付息負債平均付息率之差額計算年化回報率。
- (6) 按淨利息收入除以總生息資產日均餘額計算年化回報率。
- (7) 按手續費及佣金淨收入除以營業收入計算。
- (8) 按營業費用(扣除稅金及附加)除以營業收入計算。
- (9) 按不良貸款餘額除以客戶貸款和墊款總額計算。
- (10) 按貸款(含票據貼現)損失準備餘額除以不良貸款餘額計算。
- (11) 按貸款(含票據貼現)損失準備餘額除以客戶貸款和墊款總額計算。
- (12) 按照國家金融監督管理總局頒佈的《商業銀行資本管理辦法》計算。

核心一級資本充足率=(核心一級資本-對應資本扣減項)/風險加權資產*100%

一級資本充足率=(一級資本-對應資本扣減項)/風險加權資產*100%

資本充足率=(總資本-對應資本扣減項)/風險加權資產*100%

- (13) 客戶貸款和墊款總額除以客戶存款總額計算。

一. 2024年上半年財務回顧

(一) 利潤表分析

項目(除另有註明外， 以人民幣百萬元列示)	截至2024年 6月30日止六個月	截至2023年 6月30日止六個月	變動金額	變動率(%)
利息收入	18,595.26	20,811.54	(2,216.28)	(10.65)
利息支出	(12,325.29)	(12,251.00)	(74.29)	0.61
利息淨收入	6,269.97	8,560.54	(2,290.57)	(26.76)
手續費及佣金收入	509.51	685.69	(176.18)	(25.69)
手續費及佣金支出	(193.73)	(165.11)	(28.62)	17.33
手續費及佣金淨收入	315.78	520.58	(204.80)	(39.34)
交易淨收益	386.94	63.98	322.96	504.78
金融投資淨收益	488.85	151.76	337.09	222.12
其他收入、收益或損失	(115.58)	104.54	(220.12)	(210.56)
營業收入	7,345.96	9,401.40	(2,055.44)	(21.86)
營業費用	(3,030.18)	(3,062.65)	32.47	(1.06)
信用減值損失	(2,915.99)	(3,934.74)	1,018.75	(25.89)
稅前利潤	1,399.80	2,404.01	(1,004.21)	(41.77)
所得稅費用	300.85	(15.28)	316.13	(2,068.91)
淨利潤	1,700.64	2,388.73	(688.09)	(28.81)

2024年上半年，本集團實現淨利潤17.01億元，同比降低6.88億元，降幅28.81%。

管理層討論與分析

1. 利息淨收入

2024年上半年，本集團實現利息淨收入62.70億元，佔營業收入總額的85.35%。利息淨收入同比降低22.91億元，主要原因是受外部市場利率下行等因素影響，生息資產收益率有所下降。

下表列出於所示期間本集團利息收入、利息支出及利息淨收入的情況：

項目(除另有註明外， 以人民幣百萬元列示)	截至2024年 6月30日止六個月	截至2023年 6月30日止六個月	變動金額	變動率(%)
利息收入	18,595.26	20,811.54	(2,216.28)	(10.65)
利息支出	(12,325.29)	(12,251.00)	(74.29)	0.61
利息淨收入	6,269.97	8,560.54	(2,290.57)	(26.76)

項目(除另有註明外， 以人民幣百萬元列示)	截至2024年6月30日止六個月			截至2023年6月30日止六個月		
	平均餘額	利息 收入/支出	年化平均 收益率/ 成本率(%)	平均餘額	利息 收入/支出	年化平均 收益率/ 成本率(%)
客戶貸款和墊款	730,259.61	12,608.05	3.45	687,680.74	15,028.37	4.37
金融投資	315,594.62	4,372.50	2.77	287,059.24	4,203.07	2.93
拆出款項、存放 同業及其他金融 機構款項	93,170.61	992.00	2.13	75,212.98	794.25	2.11
買入返售金融資產	21,047.28	212.20	2.02	37,514.92	358.89	1.91
存放中央銀行款項	64,289.07	410.51	1.28	63,888.17	426.96	1.34
總生息資產	1,224,361.19	18,595.26	3.04	1,151,356.05	20,811.54	3.62
客戶存款	924,499.30	9,373.54	2.03	890,565.91	9,594.97	2.15
已發行債券	141,245.08	1,906.61	2.70	119,589.96	1,583.87	2.65
向中央銀行借款	21,385.14	221.16	2.07	21,537.24	260.53	2.42
拆入款項、同業 及其他金融機構 存放款項等	73,302.54	698.58	1.91	59,357.17	556.98	1.88
賣出回購金融資產	14,129.80	125.40	1.77	30,499.40	254.65	1.67
總付息負債	1,174,561.86	12,325.29	2.10	1,121,549.68	12,251.00	2.19
利息淨收入		6,269.97			8,560.54	
淨利差			0.94			1.43
淨利息收益率			1.02			1.49

2024年上半年，整體生息資產年化平均收益率較上年同期下降58基點至3.04%，整體計息負債年化平均成本率較上年同期下降9基點至2.10%，淨利差較上年同期下降49基點至0.94%，淨利息收益率較上年同期下降47基點至1.02%。

下表列出本集團由於規模和利率變動導致利息收入和利息支出較上年同期的變動情況。規模變化以平均餘額變動衡量，而利率變動則以平均利率變動衡量：

項目(除另有註明外， 以人民幣百萬元列示)	由於下列變動而產生的 增長／(下降)		淨增長／下降
	規模因素	利率因素	
資產			
客戶貸款和墊款	930.51	(3,350.83)	(2,420.32)
金融投資	417.81	(248.38)	169.43
拆出款項、存放同業及 其他金融機構款項	189.63	8.12	197.75
買入返售金融資產	(157.54)	10.85	(146.69)
存放中央銀行款項	2.68	(19.13)	(16.45)
利息收入變化	1,383.09	(3,599.37)	(2,216.28)
負債			
客戶存款	365.60	(587.03)	(221.43)
拆入款項、同業及其他 金融機構存放款項	130.86	10.74	141.60
賣出回購金融資產款	(136.68)	7.43	(129.25)
已發行債券	286.80	35.94	322.74
向中央銀行借款	(1.84)	(37.53)	(39.37)
利息支出變化	644.74	(570.45)	74.29

管理層討論與分析

(1) 利息收入

2024年上半年，本集團實現利息收入185.95億元，同比減少22.16億元。

① 客戶貸款和墊款利息收入

本集團客戶貸款和墊款各組成部分的平均餘額，利息收入及年化平均收益率情況列示如下：

項目(除另有註明外， 以人民幣百萬元列示)	截至2024年6月30日止六個月			截至2023年6月30日止六個月		
	平均餘額	利息收入	年化平均 收益率(%)	平均餘額	利息收入	年化平均 收益率(%)
公司貸款 ⁽¹⁾	456,933.80	7,866.56	3.44	431,186.12	10,069.99	4.67
個人貸款	175,352.77	3,990.47	4.55	165,392.97	4,212.91	5.09
票據貼現	97,973.04	751.02	1.53	91,101.65	745.47	1.64
客戶貸款和墊款總額	730,259.61	12,608.05	3.45	687,680.74	15,028.37	4.37

註：

(1) 主要包括一般公司貸款、墊款和福費廷，下同。

2024年上半年，客戶貸款和墊款利息收入126.08億元，同比減少24.20億元。年化平均收益率較去年同期下降92基點至3.45%，主要是受貸款市場報價利率(LPR)下行影響，本集團貸款利率整體下降。

② 應收同業及其他金融機構款項利息收入

本集團應收同業及其他金融機構款項各組成部分的平均餘額、利息收入及年化平均收益率情況列示如下：

項目(除另有註明外， 以人民幣百萬元列示)	截至2024年6月30日止六個月			截至2023年6月30日止六個月		
	平均餘額	利息收入	年化平均 收益率(%)	平均餘額	利息收入	年化平均 收益率(%)
拆出款項、存放同業 及其他金融機構 款項	93,170.61	992.00	2.13	75,212.98	794.25	2.11
買入返售金融資產	21,047.28	212.20	2.02	37,514.92	358.89	1.91
應收同業及其他金融 機構款項總額	114,217.89	1,204.20	2.11	112,727.90	1,153.14	2.05

2024年上半年，本集團應收同業及其他金融機構款項利息收入共12.04億元，而年化平均收益率較去年同期上升6基點至2.11%，主要是受業務結構調整和短期貨幣市場利率上行影響，本集團應收同業及其他金融機構款項收益率有所上升。

(2) 利息支出

2024年上半年，本集團利息支出123.25億元，同比增加0.74億元。

① 客戶存款利息支出

本集團客戶存款各組成部分的平均餘額，利息支出以及年化平均成本率情況列示如下：

項目(除另有註明外， 以人民幣百萬元列示)	截至2024年6月30日止六個月			截至2023年6月30日止六個月		
	平均餘額	利息支出	年化平均 成本率(%)	平均餘額	利息支出	年化平均 成本率(%)
公司存款						
活期	131,091.60	348.29	0.53	142,389.03	400.43	0.56
定期	189,793.29	2,807.15	2.96	191,934.79	3,046.61	3.17
小計	320,884.89	3,155.44	1.97	334,323.82	3,447.04	2.06
個人存款						
活期	130,547.48	136.09	0.21	131,673.76	166.23	0.25
定期	438,480.76	5,757.77	2.63	394,314.78	5,696.61	2.89
小計	569,028.24	5,893.86	2.07	525,988.54	5,862.84	2.23
其他存款	34,586.17	324.24	1.87	30,253.55	285.09	1.88
客戶存款	924,499.30	9,373.54	2.03	890,565.91	9,594.97	2.15

2024年上半年，本集團客戶存款利息支出93.74億元，同比減少2.21億元，年化存款成本率為2.03%，較上年同期下降12基點，主要原因是存款利率進一步下調。

管理層討論與分析

② 應付同業及其他金融機構款項利息支出

本集團應付同業及其他金融機構款項各組成部分的平均餘額，利息支出及年化平均成本率情況列示如下：

項目(除另有註明外， 以人民幣百萬元列示)	截至2024年6月30日止六個月			截至2023年6月30日止六個月		
	平均餘額	利息支出	年化平均 成本率(%)	平均餘額	利息支出	年化平均 成本率(%)
拆入款項、同業及其他金融機構存放款項等	73,302.54	698.58	1.91	59,357.17	556.98	1.88
賣出回購金融資產	14,129.80	125.40	1.77	30,499.40	254.65	1.67
應付同業及其他金融機構款項總額	87,432.34	823.98	1.88	89,856.57	811.63	1.81

2024年上半年，本集團應付同業及其他金融機構款項利息支出8.24億元，同比增加0.12億元。主要是受業務結構調整和短期貨幣市場利率上行影響，本集團應付同業及其他金融機構款項成本有所上升。

(3) 淨利差及淨利息收益率

2024年上半年，淨利差較上年同期下降49基點至0.94%，淨利息收益率較上年同期下降47基點至1.02%。

2. 非利息收入

(1) 手續費及佣金淨收入

項目(除另有註明外，以人民幣百萬元列示)	截至2024年 6月30日 止六個月	截至2023年 6月30日 止六個月	變動金額	變動率(%)
手續費及佣金收入				
代理及託管類服務費	119.60	195.70	(76.10)	(38.88)
結算及電子渠道業務費	80.52	72.41	8.11	11.19
銀行卡手續費	80.20	100.36	(20.16)	(20.09)
銀團貸款業務費	71.53	152.60	(81.07)	(53.12)
理財產品相關手續費	55.58	79.86	(24.28)	(30.41)
債券借貸安排費	37.55	29.98	7.57	25.25
擔保及承諾服務費	34.35	37.04	(2.69)	(7.27)
承兌業務手續費	15.55	6.60	8.95	135.58
其他	14.63	11.14	3.49	31.33
小計	509.51	685.69	(176.18)	(25.69)
手續費及佣金支出				
代理服務費	(43.24)	(23.57)	(19.67)	83.44
銀行卡手續費	(29.12)	(29.22)	0.10	(0.34)
結算及電子渠道業務手續費	(23.47)	(26.34)	2.87	(10.89)
債券借貸安排費	(19.96)	(0.02)	(19.94)	83,045.83
銀行間服務費	(13.84)	(11.91)	(1.93)	16.29
其他	(64.10)	(74.05)	9.95	(13.43)
小計	(193.73)	(165.11)	(28.62)	17.33
手續費及佣金淨收入	315.78	520.58	(204.80)	(39.34)

2024年上半年，本集團手續費及佣金淨收入3.16億元，佔營業收入總額的4.30%，其主要構成為代理及託管業務、結算和電子渠道業務手續費、銀行卡業務手續費和銀團貸款業務手續費收入。手續費及佣金淨收入較上年同期下降2.05億元，降幅39.34%。主要為銀團貸款、代理及託管業務手續費、理財產品手續費收入下降。

管理層討論與分析

(2) 交易淨收益

2024年上半年，本集團交易淨收益為3.87億元，主要為以公允價值計量且其變動計入當期損益的金融投資紅利及利息收入。

(3) 金融投資淨收益

2024年上半年，本集團金融投資淨收益4.89億元，主要為以公允價值計量且其變動計入其他綜合收益的金融投資收益。

(4) 其他收入、收益或損失

2024年上半年，本集團其他收入、收益或損失為-1.16億元，主要為匯兌損失。

3. 營業費用

2024年上半年，本集團營業費用30.30億元，同比減少0.32億元，降幅1.06%。

下表載列所示期間本集團營業費用的主要組成部分：

項目(除另有註明外， 以人民幣百萬元列示)	截至2024年 6月30日 止六個月	截至2023年 6月30日 止六個月	變動金額	變動率(%)
員工成本	1,959.25	2,032.52	(73.27)	(3.60)
折舊與攤銷	305.64	321.97	(16.33)	(5.07)
稅金及附加	127.07	114.78	12.29	10.71
其他	638.22	593.38	44.84	7.56
營業費用總額	3,030.18	3,062.65	(32.47)	(1.06)

(1) 員工成本

員工成本是本集團營業費用的最大組成部分，分別佔2024年上半年及2023年上半年營業費用的64.66%及66.36%。

下表載列所示期間本集團員工成本的主要組成部分：

項目(除另有註明外， 以人民幣百萬元列示)	截至2024年 6月30日 止六個月	截至2023年 6月30日 止六個月	變動金額	變動率(%)
工資、獎金和津貼(含內退)	1,339.79	1,346.20	(6.41)	(0.48)
社會保險費、職工福利 及其他	619.46	686.32	(66.86)	(9.74)
員工成本總額	1,959.25	2,032.52	(73.27)	(3.60)

2024年上半年，本集團員工成本19.59億元，同比減少0.73億元，降幅3.60%。

(2) 折舊及攤銷

2024年上半年，本集團折舊及攤銷3.06億元，同比減少0.16億元，降幅5.07%。

(3) 稅金及附加

2024年上半年，本集團列支稅金及附加1.27億元，同比增加0.12億元，增幅10.71%。

(4) 其他

2024年上半年，其他費用6.38億元，同比增加0.45億元，增幅7.56%，主要包括存款保險費、鈔幣運送費等。

4. 資產減值損失

2024年上半年，本集團計提資產減值損失29.16億元。

5. 所得稅費用

2024年上半年，受集團稅前利潤減少及國債利息收入、地方政府債利息收入等免稅業務影響，所得稅實際稅率為負。

管理層討論與分析

(二) 財務狀況表分析

1. 資產

下表列出於所示日期本集團資產總額的構成情況：

項目(除另有註明外， 以人民幣百萬元列示)	於2024年6月30日		於2023年12月31日	
	金額	佔總額 百分比(%)	金額	佔總額 百分比(%)
貸款和墊款總額	744,026.11	55.98	731,318.25	55.65
減值損失準備	(22,123.74)	(1.67)	(22,409.67)	(1.70)
貸款和墊款淨額	721,902.37	54.31	708,908.58	53.95
金融投資 ⁽¹⁾	421,950.21	31.75	410,896.51	31.27
現金及存放中央銀行款項	70,630.29	5.31	80,863.85	6.15
存放同業及其他金融機構款項	14,440.84	1.09	14,942.73	1.14
拆出資金	62,144.61	4.68	55,472.50	4.22
買入返售金融資產	16,777.67	1.26	23,205.25	1.77
其他 ⁽²⁾	21,264.41	1.60	19,753.03	1.50
資產總計	1,329,110.40	100.00	1,314,042.45	100.00

註：

- (1) 金融投資包括以公允價值計量且其變動計入當期損益的金融資產、以公允價值計量且其變動計入其他綜合收益的金融資產和以攤餘成本計量的金融資產。
- (2) 其他資產包括物業和設備、商譽、遞延所得稅資產、使用權資產及其他。

於2024年6月30日，本集團資產總額13,291.10億元，較上年末增加150.68億元，增幅1.15%。其中，貸款和墊款總額7,440.26億元，較上年末增加127.08億元，增幅1.74%，貸款規模穩定增長。

本集團金融投資較上年末增加110.54億元，增幅2.69%，主要是報告期內集團增持債券投資。

(1) 貸款和墊款

① 按業務條線劃分的貸款分佈情況

項目(除另有註明外， 以人民幣百萬元列示)	於2024年6月30日		於2023年12月31日	
	金額	佔總額 百分比(%)	金額	佔總額 百分比(%)
公司貸款	468,066.91	62.91	460,633.62	62.99
個人貸款	177,752.02	23.89	175,094.14	23.94
票據貼現	98,207.18	13.20	95,590.49	13.07
貸款和墊款總額	744,026.11	100.00	731,318.25	100.00

於2024年6月30日，本集團貸款和墊款總額7,440.26億元，較上年末增加127.08億元，增幅1.74%。公司貸款4,680.67億元，較上年末增加74.33億元，增幅為1.61%。個人貸款1,777.52億元，較上年末增加26.58億元，增幅1.52%。票據貼現982.07億元，較上年末增加26.17億元，增幅2.74%。

② 按產品類型劃分的貸款分佈情況

項目(除另有註明外， 以人民幣百萬元列示)	於2024年6月30日		於2023年12月31日	
	金額	佔總額 百分比(%)	金額	佔總額 百分比(%)
公司貸款和墊款總額	566,274.09	76.11	556,224.11	76.06
公司貸款	468,066.91	62.91	460,633.62	62.99
票據貼現	98,207.18	13.20	95,590.49	13.07
個人貸款和墊款總額	177,752.02	23.89	175,094.14	23.94
個人按揭貸款	71,541.38	9.62	71,152.81	9.73
個人經營貸款	76,513.60	10.28	76,605.07	10.47
個人消費貸款	18,111.75	2.43	15,560.17	2.13
信用卡餘額	11,585.29	1.56	11,776.09	1.61
貸款和墊款總額	744,026.11	100.00	731,318.25	100.00

管理層討論與分析

於2024年6月30日，本集團公司貸款、票據貼現分別為4,680.67億元和982.07億元，在公司貸款和墊款總額中的佔比分別為82.66%和17.34%。

於2024年6月30日，本集團個人按揭貸款、個人經營貸款、個人消費貸款和信用卡餘額分別為715.41億元、765.14億元、181.12億元和115.85億元，在個人貸款和墊款總額中的佔比分別為40.25%、43.05%、10.19%和6.52%。其中個人按揭貸款和個人消費貸款餘額較上年末分別增加3.89億元和25.52億元，增幅分別為0.55%和16.40%。

③ 按擔保方式劃分的貸款分佈情況

項目(除另有註明外， 以人民幣百萬元列示)	於2024年6月30日		於2023年12月31日	
	金額	佔總額 百分比(%)	金額	佔總額 百分比(%)
抵押貸款	332,131.07	44.64	330,312.26	45.17
質押貸款	32,327.70	4.35	32,792.22	4.48
保證貸款	178,280.47	23.96	170,588.39	23.33
信用貸款	201,286.87	27.05	197,625.38	27.02
貸款和墊款總額	744,026.11	100.00	731,318.25	100.00

於2024年6月30日，本集團抵押貸款、保證貸款和信用貸款較上年末分別增加18.19億元、76.92億元和36.61億元，增幅分別為0.55%、4.51%和1.85%。質押貸款較上年末減少4.65億元，降幅為1.42%。總體來看，抵押及質押貸款佔貸款總額的比重分別為44.64%和4.35%。

(2) 金融投資

下表列出於所示日期本集團金融投資的構成情況：

項目(除另有註明外， 以人民幣百萬元列示)	於2024年6月30日		於2023年12月31日	
	金額	佔總額 百分比(%)	金額	佔總額 百分比(%)
以公允價值計量且其變動計入當期損益的金融資產	82,315.20	19.51	67,798.26	16.50
以公允價值計量且其變動計入其他綜合收益的金融資產	140,141.28	33.21	126,167.82	30.71
以攤餘成本計量的金融資產	199,493.73	47.28	216,930.43	52.79
金融投資合計	421,950.21	100.00	410,896.51	100.00

於2024年6月30日，本集團金融投資合計4,219.50億元，較上年末增加110.54億元，增幅2.69%，主要是報告期內集團增持債券投資。

2. 負債

下表列出於所示日期本集團負債總額的構成情況：

項目(除另有註明外， 以人民幣百萬元列示)	於2024年6月30日		於2023年12月31日	
	金額	佔總額 百分比(%)	金額	佔總額 百分比(%)
客戶存款	967,647.11	78.73	947,186.02	77.80
同業及其他金融機構存放款項	34,194.27	2.78	42,549.92	3.49
拆入資金	5,423.13	0.44	5,383.59	0.44
賣出回購金融資產款	36,797.50	2.99	51,701.12	4.25
已發行債務證券	148,432.72	12.08	127,863.51	10.50
其他 ⁽¹⁾	36,525.22	2.98	42,817.41	3.52
負債總額	1,229,019.95	100.00	1,217,501.57	100.00

註：

(1) 主要包括應交稅費、向中央銀行借款及應付職工工資、獎金和津貼及租賃負債等。

於2024年6月30日，本集團負債總額12,290.20億元，較上年末增加115.18億元，增幅0.95%，主要由客戶存款增長拉動。

管理層討論與分析

(1) 客戶存款

下表載列本集團於所示日期按產品類別劃分的客戶存款：

項目(除另有註明外， 以人民幣百萬元列示)	於2024年6月30日		於2023年12月31日	
	金額	佔總額 百分比(%)	金額	佔總額 百分比(%)
公司存款 ⁽¹⁾				
定期	185,212.40	19.14	198,127.06	20.92
活期	134,447.11	13.89	144,151.62	15.22
小計	319,659.51	33.03	342,278.68	36.14
個人存款				
定期	460,829.67	47.62	438,771.79	46.32
活期	130,076.10	13.44	129,811.31	13.70
小計	590,905.77	61.06	568,583.10	60.02
其他存款 ⁽²⁾	57,081.83	5.91	36,324.24	3.84
客戶存款	967,647.11	100.00	947,186.02	100.00

註：

- (1) 主要包括公司客戶及政府機構的存款。
- (2) 主要包括銀行卡存款、財政性存款及其他存款等。

於2024年6月30日，本集團客戶存款9,676.47億元，較上年末增加204.61億元，增幅2.16%。從本集團客戶結構上看，個人存款佔比61.06%，存款餘額較上年末增加223.23億元，增幅3.93%，為客戶存款的主要來源；公司存款佔比為33.03%，存款餘額較上年末減少226.19億元，降幅6.61%。從期限結構上看，活期存款佔比27.33%，較上年末下降1.59個百分點，定期存款佔比66.76%，較上年末下降0.48個百分點。

3. 股東權益構成情況

下表列出於所示日期本集團股東權益的構成情況：

項目(除另有註明外， 以人民幣百萬元列示)	於2024年6月30日		於2023年12月31日	
	金額	佔總額 百分比(%)	金額	佔總額 百分比(%)
股本	14,409.79	14.40	14,409.79	14.93
其他權益工具	12,000.00	11.99	9,820.73	10.17
資本公積	22,070.59	22.05	22,420.96	23.22
盈餘公積	5,844.02	5.84	5,844.02	6.05
一般風險準備	16,835.89	16.82	16,835.89	17.44
投資重估儲備	1,449.03	1.45	50.90	0.05
重新計量設定受益計劃收益	(78.43)	(0.09)	(78.01)	(0.07)
未分配利潤	19,754.46	19.74	19,521.90	20.22
非控制性權益	7,805.10	7.80	7,714.70	7.99
股東權益總額	100,090.45	100.00	96,540.88	100.00

於2024年6月30日，本集團實收資本144.10億元，較上年末無變動。請詳見財務報表附註。

管理層討論與分析

(三) 貸款質量分析

1. 貸款五級分類

下表載列所示日期本集團貸款按五級分類的分佈情況。在貸款五級貸款分類制度下，不良貸款包括次級、可疑及損失的貸款。

項目(除另有註明外， 以人民幣百萬元列示)	於2024年6月30日		於2023年12月31日	
	金額	佔總額 百分比(%)	金額	佔總額 百分比(%)
正常	684,421.06	91.99	671,939.89	91.88
關注	45,667.19	6.14	45,726.49	6.25
次級	7,717.29	1.04	6,955.56	0.95
可疑	4,463.00	0.60	5,176.15	0.71
損失	1,757.57	0.23	1,520.16	0.21
貸款和墊款總額	744,026.11	100.00	731,318.25	100.00
不良貸款率 ⁽¹⁾		1.87		1.87

註：

(1) 按不良貸款總額除以貸款總額計算。

報告期內，本集團持續加大風險化解和不良處置力度，截至2024年6月30日，本集團不良貸款率1.87%，與上年末持平。

2. 按產品類型劃分的不良貸款分佈情況

下表載列所示日期本集團按產品類型劃分的不良貸款分佈情況。

項目(除另有註明外， 以人民幣百萬元列示)	於2024年6月30日			於2023年12月31日		
	金額	佔總額 百分比(%)	不良 貸款率(%) ⁽¹⁾	金額	佔總額 百分比(%)	不良 貸款率(%)
公司貸款	9,448.52	67.80	2.21	9,789.07	71.71	2.28
個人貸款	4,489.34	32.20	2.53	3,862.80	28.29	2.21
不良貸款合計	13,937.86	100.00	1.87	13,651.87	100.00	1.87

註：

(1) 按每類產品的不良貸款(歸類為次級、可疑或損失類的貸款)除以該產品類別的貸款總額計算。

3. 按行業劃分的公司不良貸款分佈情況

下表載列所示日期本集團按行業劃分的公司不良貸款分佈情況。

項目(除另有註明外， 以人民幣百萬元列示)	於2024年6月30日			於2023年12月31日		
	金額	佔總額 百分比(%)	不良 貸款率(%) ⁽¹⁾	金額	佔總額 百分比(%)	不良 貸款率(%)
房地產業	2,967.11	31.40	5.59	3,156.72	32.25	5.94
批發和零售業	2,572.58	27.23	5.23	2,816.57	28.77	5.65
租賃和商務服務業	1,122.12	11.88	0.93	961.91	9.83	0.81
居民服務、修理和 其他服務業	878.28	9.30	4.26	913.49	9.33	4.53
製造業	525.91	5.57	0.97	681.48	6.96	1.36
農、林、牧、漁業	407.01	4.31	4.20	409.90	4.19	3.79
建築業	364.77	3.86	0.98	419.53	4.29	1.17
交通運輸、倉儲和 郵政業	218.03	2.31	1.54	26.00	0.27	0.16
科學研究和技術服務業	120.66	1.28	2.06	54.41	0.56	0.54
衛生和社會工作	79.33	0.84	4.10	135.61	1.38	6.59
水利、環境和公共 設施管理業	75.72	0.80	0.66	37.22	0.38	0.30
電力、熱力、燃氣及 水的生產和供應業	44.75	0.47	0.65	0.15	0.00	0.00
信息傳輸、軟件和 信息技術服務業	32.69	0.34	0.43	87.25	0.89	1.19
住宿和餐飲業	31.10	0.33	0.31	27.24	0.28	0.25
教育	4.18	0.04	0.04	52.50	0.53	0.46
其他	4.28	0.04	0.03	9.09	0.09	0.04
公司不良貸款合計	9,448.52	100.00	2.21	9,789.07	100.00	2.28

註：

(1) 按每個行業的不良貸款(歸類為次級、可疑或損失類的貸款)除以該行業的貸款總額計算。

截至2024年6月30日，本集團公司不良貸款率較上年末略有下降。

管理層討論與分析

4. 逾期客戶貸款

下表載列所示日期本集團按照借據劃分的貸款賬齡時間表。

項目(除另有註明外， 以人民幣百萬元列示)	於2024年6月30日		於2023年12月31日	
	金額	佔總額 百分比(%)	金額	佔總額 百分比(%)
未逾期貸款	694,910.02	93.40	688,534.45	94.15
已逾期貸款	49,116.09	6.60	42,783.80	5.85
3個月以內	35,798.71	4.81	29,879.88	4.09
3個月以上1年以內	7,288.78	0.98	5,577.12	0.76
1年以上3年以內	5,346.51	0.72	6,943.18	0.95
3年以上	682.09	0.09	383.62	0.05
貸款和墊款總額	744,026.11	100.00	731,318.25	100.00

於2024年6月30日，本集團逾期貸款491.16億元，較上年末增加63.32億元；逾期貸款佔比6.60%，較上年末增加0.75個百分點。

(四) 資本充足率分析

本集團于2024年起依據《商業銀行資本管理辦法》計算資本充足率，按照要求，本報告期信用風險加權資產採用權重法計量，市場風險加權資產採用簡化標準法計量，操作風險加權資產採用標準法計量。

項目(除另有註明外，以人民幣百萬元列示)	於2024年6月30日	於2023年12月31日
核心一級資本充足率	9.47%	9.83%
一級資本充足率	10.96%	11.12%
資本充足率	13.64%	13.67%
實收資本可計入部分	14,409.79	14,409.79
資本公積可計入部分	22,070.59	22,420.96
盈餘公積	5,844.02	5,844.02
一般風險準備	16,835.89	16,835.89
未分配利潤	19,754.46	19,521.90
少數股東資本可計入部分	2,944.63	2,903.53
其他	1,370.60	(27.11)
核心一級資本總額	83,229.98	81,908.97
核心一級資本監管扣除項目	(4,344.21)	(4,160.30)
其中：商譽及其他無形資產(不含土地使用權)	(1,111.88)	(1,087.57)
核心一級資本淨額	78,885.77	77,748.67
其他一級資本		
其他一級資本工具及其溢價	12,000.00	9,820.73
少數股東資本可計入部分	391.21	419.03
一級資本淨額	91,276.98	87,988.43
二級資本		
二級資本工具及其溢價可計入金額	14,999.09	14,999.05
超額損失準備	6,545.69	4,311.94
少數股東資本可計入部分	801.26	808.63
資本淨額	113,623.02	108,108.05
風險加權資產總額	833,101.73	791,000.17

管理層討論與分析

(五) 槓桿率分析

本集團自2024年起依據《商業銀行資本管理辦法》計量槓桿率。

項目(除另有註明外，以人民幣百萬元列示)	於2024年6月30日
一級資本淨額	91,276.98
調整後的表內外資產餘額	1,422,342.51
槓桿率(%)	6.42%

(六) 分部信息

本集團主要於中國廣東省經營業務。主要客戶及非流動資產均位於中國廣東省。

業務分部摘要

營業收入

項目(除另有註明外，以人民幣百萬元列示)	截至2024年6月30日止六個月		截至2023年6月30日止六個月	
	金額	佔總數百分比	金額	佔總數百分比
公司銀行業務	3,451.90	46.99	4,815.89	51.23
零售銀行業務	2,887.64	39.31	3,490.81	37.13
資金業務	931.06	12.67	1,022.34	10.87
其他	75.36	1.03	72.36	0.77
營業收入總額	7,345.96	100.00	9,401.40	100.00

(七) 資產負債表外項目

本集團資產負債表表外項目包括貸款承諾、承兌匯票、開出保函、未使用的信用卡額度及開出信用證。於2024年6月30日，貸款承諾、承兌匯票、開出保函、未使用的信用卡額度及開出信用證餘額分別為761.94億元、688.66億元、273.04億元、212.50億元和36.27億元。

(八) 或有負債及質押資產

有關本集團於2024年6月30日或有負債及質押資產詳情，請參閱簡明合併財務報表附註40及附註42。

二. 本行業務運作情況

(一) 公司金融業務

1. 公司貸款業務

2024年上半年，本行堅持以中央、省市「十四五」規劃為指導，緊扣落實省委「1310」具體部署和市委「1312」思路舉措，聚焦本土及主業主責，樹牢金融服務實體經濟宗旨，重點加大廣東省、廣州市重點產業企業支持力度。一是堅守支農支小發展定位，堅定推進「百縣千鎮萬村高質量發展工程」，紮實開展金融服務全面推進鄉村振興重點工作，積極做強農業金融、做優農村金融、做精農民金融。二是穩步推進中小額信貸業務「三千億工程」，優化公司貸款客群結構，5000萬以下中小額公司信貸業務規模及佔比較年初實現雙增，截至報告期末，本行中小額信貸餘額433.7億元，較年初增長13.6%，在公司貸款中佔比10.4%，較年初提高1.1個百分點，本行中小額信貸客戶數1,921戶，較年初增長100戶，專精特新企業貸款餘額184億元，較年初增長4.3%。三是積極響應「南沙方案」，出台具體實施方案，結合南沙區政策規劃目標制定重點工作計劃，做深做實地方金融服務。四是紮實做好綠色金融，持續強化綠色金融發展頂層設計，優化資源配置，推動綠色金融產品創新，為經濟社會發展全面綠色低碳轉型貢獻力量，截至報告期末，本行綠色貸款規模481億元，較年初增長11%，並獲得央行碳減排支持工具資格，且實現首筆碳減排貸投放。五是持續發力數字金融，以目標客群的行業分類為導向，持續打造符合我行發展定位、突出農商銀行特色的「2+3+N」公司信貸產品體系，打造本行公司信貸產品核心競爭力。截至報告期末，本行公司貸款規模於廣州地區同業排名保持第六名。

管理層討論與分析

2. 公司存款業務

2024年上半年，本行持續推動公司存款業務高質量發展。一是堅持以客戶為中心，結算產品應用促活客戶結算，持續推廣現金管理產品運營，帶動綜合收益提升。二是持續優化存款期限結構，落實存款精細化定價管理，持續推動負債成本進一步下降。三是深入貫徹落實鄉村振興戰略工作要求，圍繞客戶推進村社分級管理，開展農村集體資金賬戶監管平台、村資寶等業務，持續推進我行村社業務發展。四是充分發揮本行網點分佈及地方金融優勢，持續拓展銀企合作深度和廣度，推進省市屬國企合作。截至報告期末，本行公司存款時點規模於廣州地區同業排名保持第四名。

3. 交易銀行業務

2024年上半年，本行交易銀行業務持續推動數字化轉型，聚焦鄉村金融、產業金融、跨境金融領域打造一體化、智能化金融服務解決方案。一是聚焦「百縣千鎮萬村高質量發展工程」，以特色產品和服務為抓手，深化銀政村合作，持續提升農村金融服務質效。二是緊跟政策導向，積極擴大跨境金融服務覆蓋面。本行積極響應外匯管理改革政策，成為首批為企業辦理全口徑模式外債登記、貿易分類名錄登記的本地法人銀行機構，便利企業享受政策紅利和辦理跨境金融業務。三是以客戶需求和體驗為中心，持續拓寬線上結算和融資服務渠道，進一步升級企業網上銀行、手機銀行等對公服務平台，持續推動供應鏈金融數字化生態建設。2024年上半年，本行推出線上「政採貸」業務，「雲融鏈」線上保理等助力產業鏈中小微企業的業務規模及服務客戶數均穩步提升，報告期內，本行供應鏈金融服務客戶超1,300戶，較去年同期增長600戶，增幅85.71%。

(二) 零售金融業務

1. 零售貸款業務

2024年上半年，本行堅持以客戶為中心，聚焦中小額消費場景，持續豐富金融產品體系，全面提升金融服務水平，實現零售信貸業務穩健發展。一是主動服務個人消費市場金融需求，創新研發特色產品，全面覆蓋按揭、消貸各類客群，滿足各類型消費場景，為客戶打造多層次、一體化、綜合式的金融服務模式。二是強化客群建設，結合各類型客戶特徵，實施分類管理，支持市民「以舊換新」消費，持續提升服務精準度。三是強化科技賦能，加快數字化轉型，持續升級線上化功能，實現業務辦理一站式便捷化、透明化，提升客戶服務體驗。

2. 零售存款業務

2024年上半年，本行堅持扎根本土，把握市場發展趨勢，個人存款業務穩健增長。一是堅持以客戶為中心，依託「傳統+特色」存款產品體系，面向各類客群提供差異化產品服務，滿足不同層級客戶多樣化個性化金融需求。二是持續科技賦能，優化完善產品功能，提高業務辦理效率，為客戶提供優質產品服務體驗。三是堅持深耕場景金融，以代發、社保、房屋租賃等批量業務拓展存款客群來源，優化存款結構。截至報告期末，本行個人存款規模於廣州地區同業排名保持第二名。

管理層討論與分析

3. 財富管理業務

2024年上半年，我行持續深耕財富管理與私人銀行業務，不斷鞏固核心能力，著重優化產品體系、投資顧問服務、系統支撐三個領域，為實現業務長期穩健發展不懈努力。一是堅持以客戶需求為核心，致力於豐富財富產品體系和服務，通過構建專業化、市場化的准入評審體系，動態管理代銷合作機構，完善財富產品迭代，滿足客戶一站式、立體化資產配置需求。二是強化投研投顧能力建設，深入貫徹資產配置服務理念，為客戶提供批量化、個性化相結合的專屬綜合財富服務，增強客戶滿意度及忠誠度。截至報告期末，本行私鑽客戶數達1.57萬戶。三是從後台業務管理端和客戶使用端雙線優化系統支撐，打造財富業務綜合管理平台，優化移動銀行財富業務功能，拓展客戶觸達渠道，推進客戶洞察及商機發現，提升客戶使用體驗及業務管理水平。

4. 銀行卡業務

(1) 借記卡

本行緊跟政策導向，不斷豐富借記卡產品，大力發展借記卡業務。一是圍繞大灣區人才高地建設，持續推廣「領粵」系列主題借記卡，為大灣區人才提供一攬子、全方位的綜合金融增值服務。截至報告期末，本行借記卡新增發卡超28萬張，在用卡總量超812萬張。二是社保卡服務拓廣度、延深度，強化業務渠道建設，全轄近500家營業網點提供社保卡業務辦理，提高業務辦理效率，切實提升城鄉居民養老金融服務質效。報告期內，本行社保卡新增發行超3萬張。

(2) 信用卡

2024年上半年，我行信用卡業務牢牢把握「拓市場、降風險、優管理、提效益」總要求，全力推動信用卡業務提質增效。一是持續豐富產品體系，推出多個專項客群分期產品，上線年輕客群新產品金米樂趣主題卡和文旅消費特色產品金米越秀灣區通卡，持續滿足客戶期待。二是助力提振消費需求，本行積極響應政府號召，聚焦出行、文旅、購物及餐飲四大主軸場景，開展超20個場景優惠活動和2個不限場景鋪底活動，開展「夏日已至·華麗煥新」以舊換新大額分期主題活動，積極提振消費需求。三是優化常規分期風險定價策略，優化迭代大額分期秒批秒貸策略，推動客戶服務數字化、智能化轉型。截至報告期末，本行信用卡新增有效客戶53,746戶，同比增加17,536戶，增幅48%。新戶激活率92%，同比提升7個百分點。

(三) 三農金融業務

2024年上半年，本行深入貫徹落實黨的二十大和中央一號文件有關精神，全力聚焦實施「百縣千鎮萬村高質量發展工程」，堅守地方法人銀行支農支小業務本源，做好金融服務全面推進鄉村振興高質量發展。

一是著力聚焦「百縣千鎮萬村高質量發展工程」，以省市區各級「百縣千鎮萬村高質量發展工程」重點項目清單為基礎，積極牽頭對接下發廣州市第一批「百縣千鎮萬村高質量發展工程」區域經濟重點項目清單、典型縣鎮村名單、各級農業龍頭企業和「菜籃子」工程企業等重點領域企業清單，截至報告期末，相關項目及重點客群授信餘額超100億元。報告期內，本行授信支持的增城區「佳松嶺村民宿項目」入選新華社2024年廣東金融機構賦能「百縣千鎮萬村高質量發展工程」首批推薦案例；本行支持廣州市農業農村局成功舉辦2024年廣州市都市現代農業暨「百縣千鎮萬村高質量發展工程」典型村招商引資引智活動，助力產融對接，為百餘家農業企業和新鄉村示範帶典型村等鏈接資源。

管理層討論與分析

二是持續優化產品體系，以產品創新拓寬農業經營主體融資渠道。特色產品「集體建設用地信用貸」和「集體建設用地項目貸」，持續盤活農村集體資產創利能力；「鄉村振興農業貸」持續向優質農業經營主體提供信用類融資支持；「鄉村振興林易貸」(生態公益林補償收益權)，積極支持廣清接合片區林業經濟發展，推動城鄉融合發展；推動「整村授信」業務有效服務於本市「一村一品，一鎮一業」專業村鎮，有效支持本地優勢農業產業發展；「金米小微貸新市民貸」持續服務進城農民等新市民就業、創業，優化新市民金融服務效能。

三是科技創新推動鄉村金融治理數字化轉型。2024年上半年，本行持續推動花都地區村資寶業務開展，實現全部10個鎮(街)落地，合計新拓103個行政村、905戶，升級村資寶產品服務，實現村資寶與現金管理(雲財資)、企業移動銀行等多產品縱橫聯動，提升服務質效，滿足客戶綜合結算服務訴求。截至報告期末，村資寶累計簽約客戶數達1,351戶。

截至報告期末，本行人民銀行口徑的涉農貸款餘額395.71億元，累計運用人民銀行支農再貸款資金13.63億元，對應涉農貸款投放24.25億元，惠及449戶農戶農企，加權平均利率3.74%，同比下降3BP，將支農支小政策落到實處。共有農村金融服務站141家，保持金融渠道覆蓋村社區領域領先地位。

(四) 普惠金融業務

2024年上半年，本行全面貫徹落實省市高質量發展大會精神，始終堅守支農支小發展定位，紮實做好「普惠金融大文章」，緊緊圍繞「拓市場、降風險、優管理、提效益」目標，通過「向市場要效益、向風險要效益、向管理要效益」，力爭實現普惠小微綜合效益貢獻度提升。

一是積極貫徹落實國家金融監督管理總局「普惠金融推進月」和「縣鄉專項行動」相關要求，同時結合我行「百縣千鎮萬村高質量發展工程」、金米村官工作、產業園區、專業市場貸款項目等，有序開展系列活動。

二是聚焦本地專業市場、重點商圈、產業園區，發佈普惠小微園區企業貸款、專業市場貸款專項活動方案，擬定年度增長目標，制定營銷策略，規範業務流程，配套專項績效激勵和營銷支持，支持產業園區、專業市場中小企業發展壯大。

三是強化科技支撐業務發展，本行制定普惠小微業務全流程管理規定，進一步細化和規範普惠小微業務貸前、中、後各環節業務操作，防範業務風險，提升一線員工業務辦理效率，新增普惠小微貸款小程序線上房易貸、速e貸和村民e貸等線上產品申請入口，實現普惠小微全產品手機銀行APP、微信小程序申請和展示。

四是貫徹落實做專重點產業、做優特色客群總體規劃要求，全面梳理普惠小微產品體系，圍繞發展新質生產力，構建3大行業產品體系，打造N項特色細分產品，升級優化金米知識易貸產品，豐富知識產權質押範圍、優化客戶准入條件與評估模式、擴大產品應用場景等，賦能新質生產力。

截至報告期末，本行普惠型小微企業貸款餘額474.49億元，較年初增加19.76億元，增速4.35%，普惠型涉農貸款餘額106.19億元，較年初增長0.97億元，增速0.92%，運用人行支小再貸款政策資金40.49億元。報告期內本行榮獲廣州市中小企業專精特新發展「突出貢獻獎」等5大獎項，其中《聚焦本土發展打造服務當地的「農商模式」》案例入選全國銀行業普惠金融十年發展成果實踐案例，成為廣東地區唯一一家入圍的農村金融機構。

管理層討論與分析

(五) 金融市場業務

2024年上半年，本行金融市場業務貫徹穩健經營理念，按照「提規模、調結構、控風險、增效益」基本思路，積極應對市場變化，持續優化業務結構，夯實同業客戶基礎，推動投資收益水平穩步提升。

一是調優資產負債配置結構。在資產端，持續開展市場前瞻研判，合理加大優質資產投資力度，強化投資期限結構管理。在負債端，紮實開展負債品種和期限統籌管理，有效壓降負債成本，助力金融市場業務高質量發展。

二是積極提升交易活躍度。本行積極履行公開市場一級交易商職責，有效推動債券交易規模持續增長，加大創新業務參與力度，提升本行在銀行間市場的影響力。報告期內，本行債券交易規模超過1.3萬億元，同比增長約452%。

三是持續深化同業客戶經營。鞏固增強客戶分層分類精細化管理能力，深入開展金融市場業務營銷，合理擴大同業客戶覆蓋面，緊密圍繞客戶業務合作需求推進業務資源整合與協調聯動，有效提升同業客戶服務質量。

報告期內，本行成功發行120億元無固定期限資本債券，發行票面利率2.78%，發行量和發行價格創全國農商銀行發行該類債券的最大規模和最低利率。

(六) 資產管理業務

2024年上半年，本行始終以客戶需求為中心，大力發展零售理財業務，重點打造低波穩利拳頭產品，協同聯動財富金融業務發展。一方面，以客戶需求為中心，打造低波穩利拳頭產品，報告期內，本行針對我行理財客群特點與風險偏好，集中優勢資源打造多款拳頭產品，產品收益具備市場競爭力，客戶認可度與滿意度不斷提升。另一方面，持續推進系統建設，科技賦能業務發展，本行持續推動理財業務系統功能升級完善，正式投產上線系統升級改造需求27個。報告期內，本行被銀行業理財登記託管中心評為「理財信息登記優秀機構」。

報告期內，本行3款理財產品斬獲「五星產品」榮譽(金米嘉富7號、私享嘉富4號、金米睿富735天FOF型B款)；位於中證金牛發佈的2024年一季度銀行理財綜合能力排名(農商行非理財子機構)第三、在普益標準發佈的全國銀行能力排名中，連續兩個季度獲得銀行理財綜合能力排名(農商行非理財子機構)第三。

(七) 投資銀行業務

2024年上半年，本行充分發揮地方法人主承銷商牌照優勢，積極貫徹落實高質量發展工作要求，秉承輕資本化發展理念，著力構建以直接融資、資產證券化、結構融資為主的投資銀行產品體系。以「效益提升」為中心，堅持做好科技金融、綠色金融，堅定支持粵港澳大灣區建設，助力區域產業優化升級，持續拓展灣區優質企業的金融服務深度和廣度。

報告期內，本行堅持以市場為導向，搶抓重點基建、產業園區建設等業務，聚焦生物科技、教育、機場建設等領域融資需求，全力推進銀團貸款業務發展。本行充分發揮地方法人機構牌照優勢，通過債券承銷、資產證券化推廣等方式多渠道助力企業融資需求，紮實推進地方經濟發展。

(八) 分銷渠道

1. 物理網點

截至報告期末，本行擁有分支機構570家(含專營機構1家)，其中廣州地區550家(含專營機構1家)，省內異地20家，本行廣州地區分支機構數量位列廣州地區銀行分支機構數量首位。本行在佛山市、清遠市、河源市、肇慶市以及珠海橫琴設有5家異地分行、15家支行。

管理層討論與分析

2. 自助銀行

截至報告期末，本行自助櫃員機、自助查詢終端及智能服務終端保有量為1,489台，其中，自助櫃員機803台、自助查詢終端102台、智能服務終端584台。

3. 智能銀行

報告期內，本行加快網點智能化、數字化建設。截至報告期末，本行共有智能銀行網點474個，投入智能設備STM584台。

4. 電子渠道

(1) 手機銀行

報告期內，本行手機銀行通過科技引領實現數字化轉型加速。一是不斷豐富手機銀行線上業務種類，線上營業廳進一步深化遠程視頻服務能力，新增「個人存款繼承」「睡眠戶處理」等多種業務場景，由遠程櫃員提供「一對一、面對面、有溫度」的金融服務，極大提升客戶體驗以及線上金融服務辦理的便捷性。二是不斷提升手機銀行客戶經營能力，借助數據賦能，深度挖掘客戶需求，採用千人千面營銷策略，為不同客群量身定製手機銀行版面展示，精準匹配產品和服務。通過動態更新版面素材，為客戶持續帶來煥新體驗以及個性化、精準化的權益推送。截至報告期末，本行手機銀行客戶444萬戶，較年初增長7.1%。

(2) 網上銀行

報告期內，本行通過數字化金融科技佈局企業網上銀行全面升級，圍繞基礎服務、平台能力、風險管理等方面進行迭代優化，全面提升客戶體驗。截至報告期末，本行企業網上銀行簽約客戶3.14萬戶，交易金額4,349億元；手機銀行簽約對公客戶數2.37萬戶，交易金額141億元。

三. 金融科技發展

2024年上半年，本行致力於推進全行數字化轉型，以科技創新和提質增效為核心，持續加大科技資源投入，強化技術應用，深化業技融合，打造體系化、特色鮮明的數字化能力，為業務經營高質量發展貢獻堅實的科技力量。報告期內，本行各個重要信息系統運行穩定，未發生計劃外系統中斷事故，網絡運行穩定。

(一) 持續提升科技治理能力

本行著力加強科技治理，建立了由董事會與高級管理層、科技金融委員會、信息科技風險管理部門、金融科技部門構成的自上而下的信息科技管理架構，堅持落實信息科技風險管理「三道防線」；充分發揮科技金融委員會在金融科技管理、信息科技風險管理、創新管理和數據治理等方面的重大事項審議職能，嚴格管控技術架構，主動優化管理模式，深化敏捷開發與業技融合快速響應機制，多措並舉優化科技治理體系，持續提高科技賦能業務水平。

(二) 全面推進數字化轉型

本行堅定戰略引領，持續推進《廣州農村商業銀行數字化轉型總體方案(2023-2025年)》實施，按照「突破先行、戰略堅持」的雙線並行策略，以中小額資產業務數字化轉型為著力點，發佈專項工作方案，紮實推動客戶經營、產品創新、服務渠道、智能風控、數據應用、內部管理等方面轉型升級；發佈實施數據治理三年規劃，持續推進數據資產管理、數據安全等能力建設，推進全行數字化轉型全面發展。

報告期內，本行順利上線了信用卡營銷決策平台、新一代數據管控平台等5個系統建設項目和1,420份需求，有效支撐全行各大業務板塊發展和經營管理，發揮科技對全行綜合效益全面提升的促進作用。

管理層討論與分析

(三) 深入強化信息安全保障

本行堅守安全生產底線，持續強化信息安全保障能力，深入貫徹落實國家與監管機構網絡安全工作要求，落實各級網絡安全管理責任制，持續提升全員網絡安全責任意識。推動落實網絡安全等級保護測評、信息系統滲透測試、安全事件監控與處置、應用安全准入評審等各項安全管理措施，推進數據安全管理平台、新一代防病毒系統、零信任接入系統、API安全管控系統等安全項目建設部署，深化信息系統安全防護和信息隱私保護各項保障措施，促進網絡與數據安全運營保障水平不斷提升。2024年上半年未發生重大信息安全事件，實現網絡與數據安全「零事故」的目標。

(四) 堅持落實業務連續性管理

本行堅持落實業務連續性管理各項工作，完成電子渠道系統、短信平台、國結系統、支付平台等系統數據庫集群化架構升級，主動推進基礎系統資源的分級分層管理，推進機房老舊設施更換、老舊存儲遷移、舊防火牆更換，降低老舊設備帶來的運行風險，提升基礎資源架構穩定性。完成96套應用系統的應急切換演練，驗證相關應用系統的本地高可用性，提升我行對信息系統突發事件的應急處理能力；參與演練的系統均與一鍵式災備切換平台和智能一體化監控平台對接，運維自動化、智能化管理水平明顯提升，進一步增強業務連續性保障能力。

(五) 積極開展信息技術創新

本行積極推進2023年信創工作，順利通過人行驗收，組織制定2024年信創實施方案，推進實施存量信息系統全棧信創技術平移改造等項目，推動各領域信創技術應用佔比不斷提升；優化新員工研發技能培養模式，加大應用開發平台等工具平台推廣力度，持續提高關鍵領域科技自主研發資源投入，逐步夯實科技自主可控能力。

2024年上半年，本行先後榮獲廣東省粵港澳合作促進會頒發的「第二屆粵港澳大灣區金融創新成果評選優秀應用案例」、2023年「點數成金」數字金融評優活動「優秀單位」及「數字金融專項獎」等多項金融科技創新獎項。

四. 全面風險管理

報告期內，本集團堅守支農支小、服務本土的市場定位，堅持把合規管理與風險管理、業務管理、內控管理、員工管理深度融合。堅決貫徹中央經濟工作會議、中央金融工作會議精神及各項監管政策，全力推進中小額信貸業務發展，優化資產業務結構，在加大業務轉型發展的同時持續加強全面風險管理。健全風險管理制度，優化風險管理機制，強化授信業務的全流程管理，積極運用信息科技前沿技術，賦能風險管控。

(一) 風險管理架構

本集團建立組織架構健全、職責邊界清晰的全面風險管理架構，董事會、監事會、高級管理層、總行各部門及各分支機構按照各自職責開展全面風險管理，風險管理覆蓋各個業務板塊、分支機構、子公司、各崗位和人員，覆蓋各類風險領域，覆蓋決策、執行和監督全部管理環節，建立與本行自身業務性質、規模和複雜程度相適應的全面風險管理體系。

(二) 信用風險管理

信用風險是指銀行的借款人或交易對手因各種原因未能按合同約定履行其相關義務而造成經濟損失的風險。

2024年上半年，本集團持續加強信用風險管控，一是優化信貸審批架構，設立中小額信貸審批中心，傾斜資源提高中小額信貸業務審批效能。二是出台年度授信政策，堅守支農支小定位，全力推進中小額信貸「三千億工程」，審慎設定集團及單一客戶授信集中度，優化業務准入標準，嚴控異地授信，推動優化信貸業務結構。三是優化授信審批管理權限，強化大額授信業務集體審議機制。四是加強風險監測，定期評估創新產品風險狀況，採取現場或非現場等形式持續對重點業務領域進行風險排查，發現隱患及早應對。五是加大不良資產處置力度，採取加強貸後管理、債權轉讓、核銷及抵債等措施，加快不良資產的處置。六是推進風控數字化轉型，完善信貸業務風險預警監控系統，優化IFRS9減值計量系統，提升信用風險識別、計量和監控水平。

管理層討論與分析

報告期內，本集團信用風險總體可控，資產質量保持穩定，不良貸款率、不良資產率等信用風險監測指標均符合監管要求。

(三) 流動性風險管理

流動性風險是指無法以合理成本及時獲得充足資金，用於償付到期債務、履行其他支付義務和滿足正常業務開展的其他資金需求的風險。

2024年上半年，本集團持續落實流動性風險政策和管理措施，不斷提升流動性風險管理精細化水平。一是遵循「統一管理、集中運營」的頭寸管理原則，統一安排調配資金，確保日間流動性充裕。二是將流動性風險管理要求納入業務計劃，建立多層次合格優質流動性資產儲備，按月下達流動性風險限額，並監測、考核風險限額執行情況，確保流動性風險可控。三是持續監測流動性指標，強化對風險情形的前瞻性研判，提前做好流動性規劃。四是按季開展流動性風險壓力測試，及時評估本集團承受流動性風險壓力的能力和風險緩釋能力，且在重要敏感時期增加壓力測試，及時加強對流動性風險的監測和防範。五是定期開展流動性風險應急演練，提高本集團風險應急處置能力。

報告期內，本集團整體流動性風險水平合理可控，備付合理充裕，流動性風險指標均優於監管目標值要求，壓力測試結果也顯示本集團在壓力情景下有足夠的風險緩釋能力應對危機情景。

(四) 市場風險管理

市場風險是指因市場價格(利率、匯率、股票價格和商品價格)的不利變動而使銀行表內和表外業務發生損失的風險。本集團面臨的市場風險存在於本集團的交易賬簿與銀行賬簿中，主要包括利率風險和匯率風險。

2024年上半年，本集團持續關注貨幣政策和市場價格的波動，採取多項措施增強市場風險管理能力。一是出台年度自營投資政策和理財投資政策，區分自營、理財投資，在業務類型、投資標的範圍、期限、預警止損等方面做出不同安排，實行差異化管理。二是定期開展投資政策執行情況檢查，通報投資政策目標、外部監管指標、監控及監測指標達標情況及新增業務政策執行情況，推動業務結構持續優化。三是定期開展市場風險壓力測試工作，分析本行在輕度、中度、重度壓力情景下承擔的市場風險波動情況，並對防範市場風險波動提出相關建議。

報告期內，本集團市場風險整體可控，未出現重大市場風險事件，各月重要市場風險指標均達標，壓力測試結果也顯示本集團可應對各種壓力情景下的市場風險。

(五) 操作風險管理

操作風險是指由於內部程序、員工、信息科技系統存在問題以及外部事件造成損失的風險。

2024年上半年，本集團從損失數據清洗補錄、制度修訂入手，持續加強操作風險管理能力。一是全面開展操作風險損失數據清洗補錄工作，通過組織相關培訓，以下發事件線索輔助排查上報和主動識別上報的方式，系統整理集團歷史操作風險事件信息和損失信息，為落實資本新規及行內操作風險管理要求提供高質量數據支持。二是深化操作風險管理制度建設，修訂操作風險管理基本制度，並同步制定配套制度，從管理架構、管理基本要求、管理流程和方法等方面，進一步健全和優化操作風險管理體系，以加強操作風險管理制度的實用性及對工作的指導性，夯實操作風險管理制度基礎。

(六) 信息科技風險管理

信息科技風險是指信息科技在本行使用過程中，由於自然因素、人為因素、技術漏洞和管理缺陷產生的操作、法律和聲譽等風險。

本集團持續強化信息科技風險管理，一是修訂《信息科技外包風險管理辦法》，進一步規範信息科技外包風險管理機制，組織制定外包服務連續性演練計劃，提升各部門外包應急管理能力。二是出台《業務連續性計劃(2024年修訂)》，制定2024年業務連續性演練計劃和重要信息系統業務連續性壓力測試方案，持續完善業務連續性應急管理機制。三是出台《信息科技風險監測指標(2024年修訂)》，擴大指標監測範圍，加強信息科技風險併表管理。四是持續加強重要信息系統變更和信息系統開發項目需求的風險評估，提高風險前瞻性管理。五是完成2024年度信息科技外部審計立項和招標採購，加強信息科技管理及風險管控措施的審計評價。

報告期內，本集團信息科技風險總體可控，未發生較大(含)及以上信息科技風險事件。

管理層討論與分析

(七) 合規風險管理

合規風險指因未遵循法律、規則和準則和相關行業準則，而可能遭受法律制裁、監管處罰、重大財務損失和聲譽損失的風險。本行合規風險管理的目標是通過建立健全合規風險管理機制，實現對合規風險的有效識別、評估、防範和處置，確保本行依法合規經營。

2024年上半年，本集團持續強化合規風險管理。一是優化制度體系管理，印製《廣州農村商業銀行規章制度彙編(2024年)》，制定通用制度模板以及細分業務領域制度模板，同時從規章制度的體系合理性、合法合規性、銜接一致性、操作適用性、風控有效性、形式規範性六個維度細化規章制度通用評估要點，推進規章制度管理規範化、標準化。二是強化制度執行監督，制定製度執行檢查工作計劃，做好制度執行檢查的系統性、科學性安排，圍繞關鍵領域和薄弱環節有序開展制度執行檢查，提升合規風險管理水平和防範能力。

(八) 法律風險管理

法律風險是指由於銀行經營行為不符合有關法律法規的要求，提供的產品、服務、信息或從事的交易以及簽署的合同協議等文件存在不利的法律缺陷，與客戶、交易對手及利益相關方發生法律糾紛(訴訟或仲裁)，有關法律法規及其他相關法律規則發生重要變化，以及由於內部和外部發生其他有關法律事件而可能導致法律制裁等不利後果的風險。

2024年上半年，本集團持續加強法律風險管理，開展民法典專題培訓，完善優化協議文本，切實加強訴訟案件風險防控，提升法律風險管理水平和防範能力。

(九) 洗錢風險管理

洗錢風險是指在開展業務和經營活動中可能被洗錢等違法犯罪活動利用而面臨的風險，包括洗錢、恐怖融資和擴散融資風險等。

2024年上半年，本集團嚴格遵循反洗錢法律法規及規章政策，貫徹落實人民銀行、金融監管總局各項監管規定，按照「風險為本」原則，持續完善工作機制，強化內控體系管理，優化反洗錢系統建設，創新思路開展培訓，組織推動各層級認真履行各項反洗錢義務，積極營造良好洗錢風險管理文化氛圍。報告期內，本集團各項反洗錢工作有序推進，未發生重大洗錢風險及案件。

(十) 聲譽風險管理

聲譽風險是指由本行行為、從業人員行為或外部事件等，導致利益相關方、社會公眾、媒體等對本行形成負面評價，從而損害本行品牌價值，不利本行正常經營，甚至影響到市場穩定和社會穩定的風險。

2024年上半年，本集團建立健全聲譽風險管理制度體系，實行聲譽風險全流程管理，形成較為完善的聲譽風險監測、排查、報告、防範、應對機制。一是主動靠前做好輿情管理，嚴格落實7*24小時實時監測報告工作，實施聲譽風險動態管理，定期開展常態化聲譽風險排查，採取多層次的事前預防措施，有效進行聲譽風險應對與處置。二是加大正面宣傳力度，發揮行內行外媒體宣傳合力，積極宣傳報道我行深化改革、支農支小、服務實體經濟、服務「百縣千鎮萬村高質量發展工程」、推動高質量發展的工作成效，形成良好的輿論氛圍。三是定期審視並完善聲譽風險管理工作，全面提升聲譽風險管理工作質效，切實維護本行良好的市場形象。

(十一) 國別風險管理

國別風險是指由於某一國家或地區經濟、政治、社會變化及事件，導致該國家或地區借款人或債務人沒有能力或拒絕償付銀行業金融機構債務，或使銀行業金融機構在該國家或地區的商業存在遭受損失，或使銀行業金融機構遭受其他損失的風險。

2024年上半年，本行始終堅持「風險為本」理念，嚴格執行監管各項要求，結合業務發展需要，面對更加複雜多變的外部形勢，全面深化合規風險管理體系化建設，持續加強國別風險管理，推進本行業務高質量發展。

管理層討論與分析

五. 內部審計

本行建立獨立垂直的審計管理體系。董事會對內部審計的獨立性和有效性承擔最終責任，審議批准內部審計章程、中長期審計工作規劃和年度審計計劃，為獨立、客觀開展內部審計工作提供必要保障。總行設立審計部，在本行黨委、董事會領導下開展工作，接受監事會指導和監督，具體承擔內部審計職責。

報告期內，本行深入貫徹上級政府機關的審計工作要求，全面落實本行黨委、董事會的工作部署，提高政治站位，全面推進審計監督全覆蓋，持續強化審計制度、技術及隊伍建設，不斷健全審計整改長效機制，集中統一、全面覆蓋、權威高效的審計監督體系得到進一步深化。

報告期內，本行密切關注國家經濟金融政策執行實施，圍繞全行高質量發展的工作目標，以「強合規、控風險、提價值」為導向，科學配置審計資源，合理佈局審計項目，以有力有效的審計監督促進本行依法合規經營和風險管理水平提升。

六. 內部控制

本行已建立分工合理、職責明確、報告關係清晰的內部控制治理和組織架構。其中，董事會負責內部控制體系的建立和有效實施。董事會下設的審計委員會、關聯交易與風險管理委員會負責協助董事會履行其監督和管理職責。監事會負責監督董事會、高級管理層完善內部控制體系及履行內部控制職責。高級管理層負責執行董事會決策，保證內部控制的各項職責得到有效履行。

本行高度重視內控管理建設，根據《商業銀行內部控制指引》《企業內部控制基本規範》等法律法規，結合本行實際制定了《廣州農村商業銀行內部控制指引》，對內部控制職責、內部控制措施、內部控制保障、內部控制評價、內部控制監督、信息與溝通、附屬機構的內部控制進行規範。

七. 主要附屬公司

(一) 珠江村鎮銀行

珠江村鎮銀行是本行作為主發起行，發起設立的各家村鎮銀行的總稱，對於本行切實履行社會責任，提升對三農、小微金融服務水平，助力鄉村振興和普惠金融發展，進一步構建多層次的農村金融服務網絡具有重要意義。截至報告期末，本行在全國9省市共設立了25家珠江村鎮銀行。報告期內，本行加強對村鎮銀行的併表管理能力，推動其穩健高質量發展。

(二) 珠江金融租賃有限公司

本行全資發起設立了珠江金融租賃有限公司，主要從事金融租賃相關業務，於2014年12月註冊成立並開業，2021年12月以未分配利潤轉增註冊資本5億元，註冊資本由10億元增至15億元。

(三) 戰略控股農商銀行

本行戰略控股了四家農商銀行，分別為湖南株洲珠江農村商業銀行股份有限公司、潮州農村商業銀行股份有限公司、廣東南雄農村商業銀行股份有限公司、韶關農村商業銀行股份有限公司，主要從事貨幣金融業務。其中，湖南株洲珠江農村商業銀行股份有限公司於2017年12月完成改制並開業，註冊資本為6億元。潮州農村商業銀行股份有限公司於2019年6月完成改制並開業，註冊資本為26.3億元。廣東南雄農村商業銀行股份有限公司於2019年7月完成改制並開業，註冊資本為4.3億元。韶關農村商業銀行股份有限公司於2020年6月完成改制並開業，註冊資本為13.7億元。

管理層討論與分析

八. 2024年下半年展望

2024年上半年，我國國內生產總值61.7萬億元，同比增長5.0%，經濟運行總體平穩、穩中有進。分產業來看，農業(種植業)增加值同比增長4.0%。全國規模以上工業增加值同比增長6.0%，其中裝備製造業及高技術製造業支撐作用明顯，增速分別快於全部規模以上工業1.8和2.7個百分點。服務業增加值同比增長4.6%，規模以上服務業企業營收同比增長8.5%。從國內外需求情況來看，國內需求方面，上半年在擴內需政策持續加力下，社會消費品零售總額同比增長3.7%，消費支出對經濟增長貢獻率為60.5%，拉動GDP增長3個百分點。固定資產投資同比增長3.9%，雖然房地產投資低位運行，但在超長期特別國債發行的影響下，基礎設施投資和製造業投資分別增長5.4%和9.5%，顯示復甦暖意。外部需求方面，上半年貨物進出口總額同比增長6.1%。外匯儲備穩定在3.2萬億美元以上。淨出口對GDP增長的貢獻率為14.5%，較上年上升25.9個百分點，表現明顯好於預期。物價與就業方面，CPI同比上漲0.1%，全國城鎮失業率比上年同期下降0.2個百分點。

展望下半年，國際政經環境更加複雜，全球貨幣政策分化加大，貿易保護主義持續抬頭。經濟穩增長、防風險壓力依舊存在，預計中國經濟將總體保持平穩。消費方面，在居民收入和消費意願改善、消費品以舊換新政策的刺激下，預計下半年相關消費指標將逐步企穩，其中家電、汽車消費仍是主要增長來源。投資方面，在順週期和逆週期雙重邏輯共同驅動下，在新質生產力的引導下，預計製造業投資依舊保持強勢，地產投資底部企穩。出口方面，得益於海外需求部門進入補庫階段、國內商品競爭力提升，預計下半年出口將繼續維持較強韌性，對經濟增速貢獻逐步轉正。通脹方面，預計下半年有望延續物價溫和回升。就業方面，高校畢業生就業短期仍有壓力，長期來看新質生產力正不斷創造新的就業崗位。

在國外環境更趨複雜嚴峻及國民經濟運行總體平穩、穩中有進的大背景下，2024年上半年本行全面貫徹黨的二十大精神，踐行廣東省委「1310」、廣州市委「1312」思路舉措，落實十四五戰略規劃思路方向，聚焦本土及主責主業、堅持支農支小、立足大灣區，推進業務發展。重點加大「百縣千鎮萬村高質量發展工程」支持力度，錨定本土產業做好一區一策、一鏈一策、一園一策，並堅持服務居民美好生活；加快消貸、財富等零售產品升級，重構中小微企業產品體系、規範信貸業務流程，大力推動中小額信貸業務發展；推行網點綜合經營專項活動，配套強化榮譽體系應用，提升一線營銷效能。2024年下半年，本行將持續關注國內外宏觀環境變化，把握好金融工作的政治性和人民性，緊跟國家「五篇大文章」部署要求、省市政策導向及產業佈局動態。持續推進「效益提升年」活動，提升業務貢獻度、提升風險管控質效、提升內部管理水平；嚴守風險底線，加快完成部分存量資產轉讓，綜合運用多種風險處置手段實現風險的有效化解；全力拓展優質中小額信貸業務，多渠道獲客活客、多樣化產品體系、標準化業務流程；堅持強化內控管理，動態管理制度體系、提升員工合規意識，堅持網點深化改革，加強專業能力建設，提升網點經營效能。

股本變動及股東情況

一. 股份變動情況

單位：股、%

	於2023年12月31日		報告期內 增減變動情況	於2024年6月30日	
	數量	比例		數量	比例
總股本	14,409,789,327	100.00	-	14,409,789,327	100.00
內資股	11,734,864,327	81.44	-	11,734,864,327	81.44
內資股法人股	9,279,529,596	64.40	-	9,279,529,596	64.40
內資股自然人股	2,455,334,731	17.04	-	2,455,334,731	17.04
H股	2,674,925,000	18.56	-	2,674,925,000	18.56

註：

- (1) 截至報告期末，本行內資股股東總數為29,111戶。本行全部內資股均託管於中國證券登記結算有限責任公司。H股記名股東總數為85戶(其中香港中央結算(代理人)有限公司以代理人身份代表多名股東)。
- (2) 截至報告期末，本行內資股份涉及司法凍結97,887,230股，佔本行總股本0.68%，本行內資股份涉及質押688,182,832股，佔本行總股本4.78%。

二. 發行、購買、出售及贖回證券及債券情況

報告期內，本行未發行任何證券。

報告期內，本行於2024年5月29日完成人民幣120億元無固定期限資本債券發行並上市，所募集資金在扣除發行費用後，全部用於充實本行其他一級資本；本行於2024年6月20日在香港聯交所完成贖回本行1,430,000,000美元非累積永續境外優先股，本次贖回價格總額為1,523,744,444.44美元。

報告期內，本行未發行可轉換債券。

截至報告期末，本行無股份期權計劃、股權激勵計劃或員工持股計劃。

截至報告期末，本行及本行附屬子公司未持有庫存股。

除上述外，報告期內本行及本行附屬子公司概無買入、出售及贖回本行的任何證券(包括出售庫存股份)。

三. 增加或減少註冊資本、分立合併事項

本行於2023年12月29日分別完成5.50億股H股及24.09億股內資股發行，本行股份總額增加至14,409,789,327股，本行將根據相關法律法規和監管規定及本行公司章程的規定辦理註冊資本變更，截至最後可行日期，相關程序尚在辦理過程中。報告期內，本行未發生分立合併事項。

四. 股東持股情況

(一) 股東數量及持股情況

截至報告期末，本行總股本144.10億股，其中內資股117.35億股，H股26.75億股。內資股法人股東720位，持股92.80億股，佔總股本的64.40%；內資股自然人股東28,391人，持股24.55億股，佔總股本的17.04%。

(二) 前十大股東持股情況

截至報告期末，本行前十大股東持股佔比合計為51.78%，前十大股東中內資股股東除廣州金融控股集團有限公司、廣州地鐵集團有限公司外，其他股東持股比例均不超過5%，內資股股東前三大股東均為國有獨資企業，其中內資股第一大股東廣州金融控股集團有限公司，持股比例為8.29%，內資股第二大股東廣州地鐵集團有限公司，持股比例為5.02%，內資股第三大股東廣州城市更新集團有限公司，持股比例為4.83%。本行股權結構較為分散。

股本變動及股東情況

本行前十大股東持股情況如下：

序號	名稱	股東類別	股東性質	股份數量(股)	持股比例(%) ⁽²⁾
1	香港中央結算(代理人)有限公司 ⁽¹⁾	H股	其他	2,674,577,650	18.56
2	廣州金融控股集團有限公司	內資股	國有法人	1,194,271,140	8.29
3	廣州地鐵集團有限公司	內資股	國有法人	722,950,000	5.02
4	廣州城市更新集團有限公司	內資股	國有法人	696,288,999	4.83
5	廣州數字科技集團有限公司	內資股	國有法人	606,266,479	4.21
6	廣州工業投資控股集團有限公司	內資股	國有法人	351,944,322	2.44
7	廣州萬力集團有限公司	內資股	國有法人	319,880,672	2.22
8	廣州嶺南商旅投資集團有限公司	內資股	國有法人	303,442,825	2.11
9	廣州產業投資控股集團有限公司	內資股	國有法人	295,538,068	2.05
10	廣州開發區產業服務有限公司	內資股	國有法人	295,538,068	2.05
合計				7,460,698,223	51.78

註：

- (1) 香港中央結算(代理人)有限公司以代理人身份代表多個客戶共持有本行2,674,577,650股H股，佔本行已發行股本約18.56%。香港中央結算(代理人)有限公司是中央結算及交收系統成員，為客戶推進登記及託管業務。
- (2) 按照本行總股本14,409,789,327股計算。

(三) 內部職工持股情況

截至報告期末，本行內部職工股東5,692人，持股3.72億股，佔總股本的2.58%。

(四) 本行不存在控股股東及實際控制人情況說明

截至報告期末，本行不存在控股股東及實際控制人。

(五) 香港法規下主要股東及其他人士於股份及相關股份擁有之權益及淡倉

據董事或本行最高行政人員所知，於2024年6月30日，以下人士(本行董事、最高行政人員及監事除外)於本行股份及相關股份中擁有或被視為擁有根據《證券及期貨條例》第XV部第2及3分部條文須向本行及香港聯交所披露，或根據《證券及期貨條例》第336條規定須備存的登記冊所記錄的權益和淡倉如下：

股東名稱	權益性質	股份類別	好倉/淡倉	直接或間接 持有股份數目(股)	佔本行權益的 概約百分比	佔本行相關類別 股份的概約百分比
廣州金融控股集團有限公司 ⁽¹⁾	實益擁有人	內資股	好倉	1,194,271,140	8.29%	10.18%
廣州市廣永國有資產經營有限公司 ⁽¹⁾	實益擁有人	內資股	好倉	18,304,522	0.13%	0.16%
廣州金融控股集團有限公司 ⁽¹⁾	受控法團權益	內資股	好倉	1,212,575,662	8.41%	10.33%
廣州地鐵集團有限公司	實益擁有人	內資股	好倉	722,950,000	5.02%	6.16%
廣州城市更新集團有限公司 ⁽²⁾	實益擁有人	內資股	好倉	696,288,999	4.83%	5.93%
廣州珠江實業集團有限公司 ⁽²⁾	受控法團權益	內資股	好倉	696,288,999	4.83%	5.93%
廣州數字科技集團有限公司	實益擁有人	內資股	好倉	606,266,479	4.21%	5.17%
廣州工業投資控股集團有限公司 ⁽³⁾	實益擁有人	內資股	好倉	351,944,322	2.44%	3.00%
廣州萬力集團有限公司 ⁽³⁾	實益擁有人	內資股	好倉	319,880,672	2.22%	2.73%
廣州工控資本管理有限公司 ⁽³⁾	實益擁有人	內資股	好倉	45,312,844	0.31%	0.39%

股本變動及股東情況

股東名稱	權益性質	股份類別	好倉/淡倉	直接或間接 持有股份數目(股)	佔本行權益的 概約百分比	佔本行相關類別 股份的概約百分比
廣州工業投資控股集團有限公司 ⁽³⁾	受控法團權益	內資股	好倉	717,137,838	4.98%	6.11%
威卓有限公司 ⁽⁴⁾	實益擁有人	H股	好倉	195,229,000	1.35%	7.30%
廣百國際貿易(香港)有限公司 ⁽⁴⁾	受控法團權益	H股	好倉	195,229,000	1.35%	7.30%
廣州嶺南商旅投資集團有限公司 ⁽⁴⁾	受控法團權益	H股	好倉	195,229,000	1.35%	7.30%
廣州市建設投資發展有限公司 ⁽⁵⁾	實益擁有人	H股	好倉	551,900,000	3.83%	20.63%
廣州市城市建設投資集團有限公司 ⁽⁵⁾	受控法團權益	H股	好倉	561,249,000	3.89%	20.98%
百年人壽保險股份有限公司	實益擁有人	H股	好倉	295,229,000	2.05%	11.04%
廣州市鴻匯投資有限公司 ⁽⁶⁾	實益擁有人	H股	好倉	200,991,000	1.39%	7.51%
曾偉澎 ⁽⁶⁾	受控法團權益	H股	好倉	114,558,840	0.80%	4.28%
美林投資有限公司 ⁽⁷⁾	實益擁有人	H股	好倉	221,424,797	1.54%	8.28%
林曉輝 ⁽⁷⁾	受控法團權益	H股	好倉	221,424,797	1.54%	8.28%
蘇嬌華 ⁽⁷⁾	配偶的權益	H股	好倉	221,424,797	1.54%	8.28%
Harvest Fund Management Co., Ltd ⁽⁸⁾	實益擁有人	H股	好倉	187,000,000	1.30%	6.99%
China Credit Trust Co., Ltd ⁽⁸⁾	受控法團權益	H股	好倉	187,000,000	1.30%	6.99%

股本變動及股東情況

- (1) 廣州金融控股集團有限公司全資擁有廣州市廣永國有資產經營有限公司，因此，根據《證券及期貨條例》，廣州金融控股集團有限公司連同自身直接持有的股份被視為擁有1,212,575,662股內資股的權益。
- (2) 廣州珠江實業集團有限公司全資擁有廣州城市更新集團有限公司，因此，根據《證券及期貨條例》，廣州珠江實業集團有限公司被視為擁有696,288,999股內資股的權益。
- (3) 廣州工業投資控股集團有限公司全資擁有廣州萬力集團有限公司，廣州工業投資控股集團有限公司擁有廣州工控資本管理有限公司84.75%股權。因此，根據《證券及期貨條例》，廣州工業投資控股集團有限公司連同自身直接持有的股份被視為擁有717,137,838股內資股的權益。
- (4) 廣州嶺南商旅投資集團有限公司全資擁有廣州嶺南國際企業集團有限公司及廣百國際貿易(香港)有限公司，廣百國際貿易(香港)有限公司全資擁有威卓有限公司。因此，根據《證券及期貨條例》，廣州嶺南商旅投資集團有限公司連同自身持有的股份被視為擁有195,229,000股H股權益。
- (5) 該561,249,000股H股包括廣州市建設投資發展有限公司直接持有的551,900,000股H股及廣州新華城市發展產業投資企業(有限合夥)直接持有的9,349,000股H股。因此，根據《證券及期貨條例》，廣州市城市建設投資集團有限公司被視為擁有561,249,000股H股的權益。
- (6) 曾偉澎擁有Guangzhou Hong He Investment Co., Ltd.90%股權，Guangzhou Hong He Investment Co., Ltd.擁有廣州市鴻匯投資有限公司63.33%股權。因此，根據《證券及期貨條例》，曾偉澎被視為擁有200,991,000股H股的權益。
- (7) 林曉輝擁有美林投資有限公司70%的股權，因此，根據《證券及期貨條例》，林曉輝被視為擁有221,424,797股H股的權益。蘇嬌華為林曉輝的配偶，因此，根據《證券及期貨條例》，蘇嬌華被視為擁有221,424,797股H股的權益。
- (8) China Credit Trust Co., Ltd.擁有Harvest Fund Management Co., Ltd.40%股權。因此，根據《證券及期貨條例》，China Credit Trust Co., Ltd.被視為擁有187,000,000股H股的權益。

除上文所披露者外，於2024年6月30日，本行並不知悉任何其他人士(董事、最高行政人員及監事除外)擁有本行的股份或於相關股份中擁有任何權益或淡倉而需根據證券及期貨條例第336條記錄於名冊內。

股本變動及股東情況

(六) 《商業銀行股權管理暫行辦法》規定的主要股東

截至報告期末，根據《商業銀行股權管理暫行辦法》有關主要股東的相關規定，本行主要股東如下表：

序號	股東名稱	持有股份 數目(股)	成為主要股東 的原因	是否出質 超過其所持 股份的50%	控股股東	實際控制人	一致 行動人	最終受益人	關聯方情況 ⁽¹⁾
1	廣州金融控股集團有限公司	1,194,271,140	派駐董事劉文聖先生	否	廣州市人民政府	廣州市人民政府	-	廣州金融控股集團有限公司	15名關聯自然人、68名關聯法人
2	廣州地鐵集團有限公司	722,950,000	派駐董事王曉斌先生	否	廣州市人民政府	廣州市人民政府	-	廣州地鐵集團有限公司	20名關聯自然人、106名關聯法人
3	廣州工控資本管理有限公司	45,312,844	派駐董事左梁先生	否	廣州工業投資控股集團有限公司	廣州市人民政府	-	廣州工控資本管理有限公司	23名關聯自然人、494名關聯法人
4	廣州城市更新集團有限公司	696,288,999	派駐董事答恒誠先生	否	廣州珠江實業集團有限公司	廣州市人民政府	-	廣州城市更新集團有限公司	22名關聯自然人、337名關聯法人
5	廣東珠江公路橋樑投資有限公司	160,020,000	派駐董事張軍洲先生	否	廣東珠江投資管理集團有限公司	朱一航先生	-	廣東珠江公路橋樑投資有限公司	30名關聯自然人、1,227名關聯法人
6	廣東盈信信息投資有限公司	10,000,000	派駐董事張軍洲先生	否	廣東至誠偉業投資有限公司	薛定喜先生	-	廣東盈信信息投資有限公司	30名關聯自然人、1,227名關聯法人
7	豐馳投資有限公司	125,010,000	派駐董事張軍洲先生	否	林芝德騰投資有限公司	朱偉航先生	-	豐馳投資有限公司	30名關聯自然人、1,227名關聯法人
8	上海大展投資管理有限公司	250,000,000	經監管部門認定	否	上海合創置業有限公司	朱孟依先生	-	上海大展投資管理有限公司	30名關聯自然人、1,227名關聯法人
9	中先國際控股有限公司	100,000,000	經監管部門認定	否	上海合創置業有限公司	朱孟依先生	-	中先國際控股有限公司	30名關聯自然人、1,227名關聯法人

股本變動及股東情況

序號	股東名稱	持有股份數目(股)	成為主要股東的原因	是否出質 超過其所持 股份的50%	控股股東	實際控制人	一致 行動人	最終受益人	關聯方情況 ⁽¹⁾
10	百年人壽保險股份有限公司	65,000,000 ⁽²⁾	派駐董事孟森先生	否	-	-	-	百年人壽保險股份有限公司	111名關聯自然人、 56名關聯法人
11	廣州華新集團有限公司	100,010,000	派駐董事馮耀良先生	否	馮耀良先生	馮耀良先生	-	廣州華新集團有限公司	6名關聯自然人、 143名關聯法人
12	廣東東昇實業有限公司	62,500,000	派駐董事賴志光先生	否	廣東東昇控股集團有限公司	賴志光先生	-	廣東東昇實業有限公司	4名關聯自然人、 46名關聯法人
13	廣州數字科技集團有限公司	606,266,479	派駐監事俞青女士	否	廣州市人民政府	廣州市人民政府	-	廣州數字科技集團有限公司	12名關聯自然人、 259名關聯法人
14	廣州市天河區龍洞經濟發展公司	121,010,000	派駐監事梁炳添先生	否	廣州市天河區龍洞街龍洞股份合作經濟聯社	廣州市天河區龍洞街龍洞股份合作經濟聯社	-	廣州市天河區龍洞經濟發展公司	5名關聯自然人、 2名關聯法人
15	佛山市東建集團有限公司	104,000,000	派駐監事李志全先生	否	鍾流漢先生	鍾流漢先生	-	佛山市東建集團有限公司	8名關聯自然人、 29名關聯法人

註：

- (1) 主要股東、控股股東、實際控制人、關聯方、一致行動人、最終受益人定義詳見《商業銀行股權管理暫行辦法》的有關規定。本行主要股東已向本行報送其關聯方名單，本行定期維護更新關聯方名單，持續提高關聯方交易管理水平。本報告不載列主要股東詳細的關聯方名單。
- (2) 僅為內資股。

股本變動及股東情況

(七) 本行持股5%以上股東承諾事項履行情況

截至報告期末，持有本行已發行股份5%以上的股東為廣州金融控股集團有限公司與廣州地鐵集團有限公司，其分別持有本行股份1,194,271,140股以及722,950,000股。兩名股東均向本行出具了《主要股東承諾書》，並按照監管要求對履行主要股東職責情況進行了承諾。

(八) 境外非公開發行優先股

1. 境外優先股發行及上市

為多元化補充本行資本，進一步增強本行資本實力，提升抗風險能力，經原中國銀保監會廣東監管局(粵銀保監(籌)復[2018]27號)及中國證監會(證監許可[2019]355號)批覆，本行於2019年6月20日發行了規模為14.30億美元的非累積永續境外優先股。該次境外優先股於2019年6月21日在香港聯交所掛牌上市(境外優先股簡稱：GRCB19USD PREF，代碼：04618)。該次境外優先股每股票面金額為人民幣100元，每股發行價格為20美元，發行股數共計71,500,000股，全部以美元繳足股款後發行。

按照中國外匯交易中心公佈的2019年6月20日的人民幣匯率中間價，該次發行境外優先股募集資金總額約為人民幣98.39億元。境外優先股發行所募集資金在扣除發行費用後，已全部用於補充本行其他一級資本，提高本行一級資本充足率，與之前披露的特定用途一致。

有關境外優先股的發行條款及相關詳情，請參見本行於香港聯交所網站(www.hkex.com.hk)及本行官網(www.grcbank.com)發佈的公告。

2. 境外優先股利潤分配情況

根據境外優先股發行條款，本行以現金的形式向境外優先股股東支付股息。每項股息應在每年的付息日每年度按後付方式支付。報告期內，本行於2024年6月20日分派境外優先股股息93,744,444.44美元，其中，按照票面股息率5.9%支付予境外優先股持有人84,370,000美元，代扣代繳所得稅9,374,444.44美元。

3. 境外優先股贖回情況

2024年6月20日，根據境外優先股的條款及條件以及國家金融監督管理總局廣東監管局的批准，本行完成贖回1,430,000,000美元非累積永續境外優先股。贖回總價為1,523,744,444.44美元(即(i)境外優先股的清算優先總額1,430,000,000美元；及(ii)境外優先股股息金額93,744,444.44美元之和)。在贖回及註銷境外優先股後，本行不存在已發行的任何境外優先股。因此，於報告期末，本行無任何境外優先股股東。詳情請見本行日期為2024年4月25日、2024年5月13日及2024年6月21日的公告。報告期內，本行未發生境外優先股轉換為普通股或表決權恢復的情況，亦未發生任何需要把境外優先股強制轉換為H股的觸發條件。

董事、監事、高級管理人員及員工情況

一. 董事、監事及高級管理人員變動情況

(一) 董事變動情況

截至最後可行日期，本行董事會共有14名董事：包括執行董事1名，即蔡建先生(黨委書記、董事長)；非執行董事8名，即劉文聖先生、王曉斌先生、左梁先生、答恒誠先生、張軍洲先生、孟森先生、馮耀良先生、賴志光先生；獨立非執行董事5名，即廖文義先生、杜金岷先生、張衛國先生、張華先生及馬學銘先生。

2024年3月15日，因需投入更多精力從事其他工作事務，譚勁松先生辭任本行第三屆董事會獨立非執行董事、戰略與投資委員會(三農委員會)委員、關聯交易與風險管理委員會委員、審計委員會主任委員及委員職務。

報告期內，本行進行第四屆董事會換屆選舉工作。2024年6月13日，本行召開2023年度股東大會，選舉蔡建先生、鄧曉雲女士為本行第四屆董事會執行董事，選舉倪開先生、王曉斌先生、左梁先生、張研先生、幸秋玉女士、覃民安先生、胡戈游先生、馮耀良先生為本行第四屆董事會非執行董事，選舉廖文義先生、杜金岷先生、鄭國堅先生、許治先生、張華先生、馬學銘先生為本行第四屆董事會獨立非執行董事，其中蔡建先生、王曉斌先生、左梁先生、馮耀良先生、廖文義先生、杜金岷先生、張華先生、馬學銘先生為連選連任，鄧曉雲女士、倪開先生、張研先生、幸秋玉女士、覃民安先生、胡戈游先生、鄭國堅先生、許治先生為新委任。截至最後可行日期，新委任董事任職資格尚待監管機構核准。

(二) 監事變動情況

截至最後可行日期，本行監事會共有9名監事：包括職工監事3名，即王喜桂女士、曾維雪女士、包晨先生；外部監事3名，即韓振平先生、石水平先生、黃添順先生；股東監事3名，即俞青女士、梁炳添先生、李志全先生。

董事、監事、高級管理人員及員工情況

報告期內，本行完成第四屆監事會換屆選舉工作。2024年5月9日，經本行職工代表大會選舉王喜桂女士、曾維雪女士、包晨先生為第四屆監事會職工監事，原任職工監事賀珩女士、賴嘉雄先生因任期屆滿自職工代表大會通過之日起不再擔任本行監事。2024年6月13日，經本行2023年度股東大會選舉韓振平先生、石水平先生、黃添順先生為第四屆監事會外部監事，選舉俞青女士、梁炳添先生、李志全先生為第四屆監事會股東監事，原任股東監事陳建良先生、馮錦棠先生因任期屆滿自2023年度股東大會通過之日起不再擔任本行監事。

(三) 高級管理人員變動情況

截至最後可行日期，本行高級管理人員共9名，行長1名，即鄧曉雲女士；廣州市紀委監委派駐紀檢監察組組長1名，即趙偉先生；副行長2名，即李亞光先生、賀珩女士；行長助理3名，即譚波先生、毛麗冰女士、古波先生；董事會秘書1名，即吳文莉女士；業務總監1名，即楊璇女士。

2024年3月15日，本行董事會聘任賀珩女士為本行副行長，其任職資格已於2024年6月6日獲監管部門核准。2024年3月11日，陳林君女士辭任本行業務總監職務。2024年6月6日，林日鵬先生辭任本行副行長職務。

二. 董事、監事及高級管理人員資料變動情況

截至最後可行日期，獨立非執行董事張華先生兼任廣州恒運企業集團股份有限公司獨立董事，辭任上海爾羅投資管理服務中心(普通合夥)總經理。非執行董事左梁先生兼任萬力輪胎股份有限公司董事。

截至最後可行日期，本行監事未有任職變動情況。

截至最後可行日期，楊璇女士自2024年5月27日起兼任本行資產管理部總經理。

董事、監事、高級管理人員及員工情況

三. 董事、最高行政人員及監事所擁有的本行權益及淡倉

截至最後可行日期，就本行所獲得的資料及據董事所知，本行董事、最高行政人員及監事在本行或其相聯法團(定義見《證券及期貨條例》第XV部)的股份、相關股份或債權證中擁有根據《證券及期貨條例》第XV部第7及8分部須通知本行及香港聯交所的權益及淡倉(包括根據《證券及期貨條例》的該等條文被當作或視為擁有的權益或淡倉)，或根據《證券及期貨條例》第352條規定須在存置之權益登記冊中記錄，或根據《標準守則》的規定需要通知本行和香港聯交所之權益或淡倉的情況如下：

董事、最高行政人員及監事於本行所持有的權益							
名稱	職位	權益性質	股份類別	好倉/ 淡倉	直接/間接持有 股份數目(股)	佔本行權益的 概約百分比	佔本行相關 類別股份的 概約百分比
馮耀良	董事	受控法團權益 ⁽¹⁾	內資股	好倉	100,010,000	0.694%	0.852%
賴志光	董事	受控法團權益 ⁽²⁾	內資股	好倉	62,500,000	0.434%	0.533%
廖文義	董事	實益擁有人	內資股	好倉	1,103,000	0.008%	0.009%
曾維雪	職工監事	實益擁有人	內資股	好倉	152,224	0.001%	0.001%

註：

- (1) 該等股份由廣州華新集團有限公司持有，而馮耀良先生擁有該公司99.54%股權。因此，根據《證券及期貨條例》，本行董事馮耀良先生視為或當作擁有廣州華新集團有限公司所持全部股份的權益。
- (2) 該等股份由廣東東昇實業有限公司持有，該公司由廣東東昇控股集團有限公司擁有100%股權，而賴志光先生擁有廣東東昇控股集團有限公司80%股權。因此，根據《證券及期貨條例》，本行董事賴志光先生視為或當作擁有廣東東昇實業有限公司所持全部股份的權益。

董事、監事、高級管理人員及員工情況

董事、最高行政人員及監事與本行相聯法團所持有的權益					
名稱	職位	相聯法團名稱	權益性質	持有股份數目(股)	佔相聯法團已發行股份的概約百分比
賴志光	董事	大連保稅區珠江村鎮銀行 股份有限公司	受控法團權益	10,000,000	2.86%

除上文所披露者外，概無本行董事、最高行政人員及監事於本行或其相聯法團(定義見《證券及期貨條例》第XV部)的股份、相關股份及債權證中擁有根據香港《證券及期貨條例》第352條規定須予備存的登記冊所記錄、或根據《上市規則》附錄C3《上市發行人董事進行證券交易的標準守則》的規定須要通知本行及香港聯交所之權益或淡倉。

四. 董事及監事的證券交易

本行已就董事、監事的證券交易採納了一套不低於《上市規則》附錄C3所載之《上市發行人董事進行證券交易的標準守則》所規定標準的行為守則。經向所有董事及監事作出特定查詢後，本行各董事及監事均確認彼等於2024年1月1日至2024年6月30日止六個月內一直遵守上述守則。

董事、監事、高級管理人員及員工情況

五. 員工情況

(一) 員工基本情況

截至報告期末，本集團員工總人數13,364人。其中，與本集團簽署勞動合同的員工12,739人，勞務派遣人員625人。

(二) 員工培訓情況

本行始終重視員工的專業水平和職業素養提升，2024年上半年，本行堅持以習近平新時代中國特色社會主義思想為指導，全面貫徹落實黨的二十大和二十屆二中全會精神，緊扣年度工作會議暨高質量發展大會精神及「效益提升年」、網點深化改革等重點工作部署，重點聚焦創新理論武裝、實戰化綜合營銷履職能力提升、強化幹部隊伍及人才梯隊建設，優化培訓體系建設和基礎保障等，全力推動培訓工作抓緊抓實、出新出彩。

報告期內，本行通過內訓、外派培訓、轉培訓等多種方式組織關鍵崗位專業能力提升培訓項目，培訓內容涉及黨務、紀檢監察、內部審計、風險管理、授信審批、產品經理、金融科技、人力資源管理、財務管理、辦公管理、採購管理等專題，著力提升幹部員工隊伍素質水平，為推動我行高質量發展提供組織保證和人才支撐。截至報告期末，本行累計推進培訓項目200多個，覆蓋各層級員工5萬餘人次，開展170場線上直播培訓，人均在線學習38小時。

(三) 員工薪酬政策

本行遵循「績效考核引領發展」理念，根據「承接戰略、對標同業、保持本色、強調核心」的考核思路，建立核心發展類、經營效益類、合規風險類、業務發展類等指標構成的績效考核體系，突出風險管理主體責任和高質量發展要求，持續提升資源分配效率。

本行根據《商業銀行穩健薪酬監管指引》的相關規定，已制定《廣州農村商業銀行薪酬延期支付管理辦法》《廣州農村商業銀行薪酬追索及扣回管理辦法》，對監管規定要求的相關風險崗位人員納入薪酬延期支付範圍，並按規定對相關人員執行薪酬追索扣回。對員工因業務風險暴露、違規違紀或失職等行為給我行造成風險損失的，提出問責處分方案並實施延期支付薪酬扣減處理。

本行薪酬管理政策適用於所有與本行建立勞動合同關係的員工，不存在超出原定薪酬方案的例外情況。



公司治理

一. 本行公司治理情況概述

報告期內，本行嚴格按照《中華人民共和國公司法》《中華人民共和國商業銀行法》等法律法規及香港《上市規則》等有關規定，結合本行實際情況，不斷完善公司治理結構，提升公司治理水平。

本行堅持以權責清晰、制衡有效原則構建公司治理架構、規範治理運行機制、提升治理主體履職能力質效，依法合規釐清並推動股東大會、董事會、監事會、高級管理層履行各自權責，確保本行各項治理機制運作始終符合法律法規、監管規章及本行章程等制度規定，本行公司治理水平始終保持穩健良好態勢。

報告期內，本行持續遵守並符合《上市規則》附錄C1《企業管治守則》中的守則條文，同時符合上述守則所載絕大多數的建議最佳常規。本行亦嚴格遵守相關法律法規及《上市規則》等關於信息披露和內幕信息管理的規定。本行公司治理狀況與《中華人民共和國公司法》以及國家金融監督管理總局和香港聯交所的相關規定要求不存在重大差異。

本行將會不斷檢討及加強企業管治，以確保本行企業管治持續符合《企業管治守則》的規定及達到股東及投資者之更高期望。

二. 本行股東大會職責

股東大會是本行的權力機構，根據本行公司章程規定，依法行使下列職權：決定本行的經營方針和投資計劃；選舉和更換非由職工代表擔任的董事、監事，決定有關董事、監事的報酬事項；審議批准董事會的報告；審議批准監事會的報告；審議批准本行的年度財務預算方案、決算方案、資產負債表、利潤表及其他財務報表；審議批准本行的利潤分配方案和彌補虧損方案；對本行增加或者減少註冊資本作出決議；對發行本行公司債券或其他證券及上市作出決議；對本行合併、分立、解散、清算(包括自願清盤)或者變更本行公司形式作出決議；修改公司章程；對聘用、續聘或解聘為本行財務報告進行定期法定審計的會計師事務所及其薪酬作出決議；審議本行單筆購置與處置重大資產(包括但不限於股權、固定資產及其他資產)或者擔保金額超過本行最近一期經審計淨資產百分之十的事項；審議單獨或者合併持有本行有表決權股份總數的百分之三以上的股東(含表決權恢復的優先股股東)的提案；決定發行優先股，決定或授權董事會決定與本行已發行優先股相關的事項；審議批准股東大會、董事會和監事會議事規則；審議批准股權激勵計劃方案；依照法律規定對收購本行股份作出決議；審議法律、行政法規、監管規定或本行公司章程規定應當由股東大會決定的其他事項。

公司治理

三. 本行股東大會召開情況

報告期內，本行召開1次股東大會，詳情如下：

2024年6月13日，本行於中國廣東省廣州市召開了2023年度股東大會，出席本次會議的股東(包括代理人)共157名，本行第三屆董事會執行董事蔡建先生，獨立非執行董事廖文義先生、杜金岷先生、張衛國先生、張華先生、馬學銘先生，非執行董事王曉斌先生、左梁先生、答恒誠先生、張軍洲先生、馮耀良先生等11名董事出席了上述股東大會。

2023年度股東大會審議通過：關於審議《廣州農村商業銀行股份有限公司第三屆董事會2023年度工作報告》的議案；關於審議《廣州農村商業銀行股份有限公司第三屆監事會2023年度工作報告》的議案；關於選舉廣州農村商業銀行股份有限公司第四屆董事會董事的議案；關於選舉廣州農村商業銀行股份有限公司第四屆監事會外部監事、股東監事的議案；關於審議《廣州農村商業銀行股份有限公司2023年度報告》的議案；關於審議《廣州農村商業銀行股份有限公司2023年度財務決算報告》的議案；關於審議《廣州農村商業銀行股份有限公司2023年度利潤分配方案》的議案；關於審議《廣州農村商業銀行股份有限公司2024年度財務預算報告》的議案；關於審議《廣州農村商業銀行股份有限公司2023年度三農金融服務報告》的議案；關於審議聘請會計師事務所承辦本行2024年度審計業務及2024年中期審閱業務的議案；關於審議《廣州農村商業銀行股份有限公司2024年度主要股東重大關聯交易預計額度》的議案。

本行中國法律顧問廣東君信經綸君厚律師事務所見證了本次2023年度股東大會，並出具了法律意見書：認為本次股東大會的召開依法合規地履行了相應法律程序，會議的通知、召集、召開和表決程序均符合《中華人民共和國公司法》、本行公司章程及《上市規則》的有關規定；出席會議人員的資格、召集人資格合法有效；會議的表決程序、表決結果合法有效。審議議案的相關情況請參閱本行刊登在香港聯交所和本行網站的日期為2024年6月13日的2023年度股東大會投票表決結果公告。

四. 本行董事會職責

本行董事會負責制定公司管理制度及監督本集團在業務上和財務策略上之決定及業績等事項並於股東大會上匯報給股東。董事會已賦予管理層管理本集團之權利及職責。此外，董事會亦已指派戰略與投資委員會(三農委員會)、關聯交易與風險管理委員會、提名與薪酬委員會、審計委員會、消費者權益保護委員會各自之職責。

本行董事會亦負責履行企業管治職能，截至報告期末，本行董事會已履行根據企業管治守則條文A.2.1條所載的企業管治職能。

根據本行公司章程規定，本行董事會承擔本行經營和管理的最終責任，依法行使下列職權：召集股東大會會議，並向股東大會報告工作；執行股東大會的決議；制定本行發展戰略並監督戰略實施；決定本行的經營計劃和投資方案；制訂本行的年度財務預算方案、決算方案；制訂本行的風險資本分配方案、利潤分配方案和彌補虧損方案；制定本行資本規劃，承擔資本或償付能力管理最終責任，制訂本行增加或者減少註冊資本、發行公司債券或其他證券及上市的方案，承擔本行資本管理的首要責任；制訂本行重大收購、收購本行股份或者合併、分立、解散及變更本行公司形式的方案；依照法律法規、監管規定及本行章程，審議批准本行對外投資、資產購置、資產處置與核銷、資產抵押、關聯交易、數據治理、對外捐贈、對外擔保、委託他人管理本行資金或其他資產等事項，但本行章程規定應由股東大會決定的重大事項除外；對關聯交易管理承擔最終責任；董事會應當每年向股東大會就關聯交易整體情況做出專項報告，並向監管機構報送；決定本行內部管理機構的設置；經提名與薪酬委員會建議，根據董事長的提名，決定聘任或者解聘本行行長、董事會秘書、審計責任人及其報酬、獎懲事項；根據行長的提名決定聘任或者解聘本行副行長、行長助理、業務總監等董事會和監督管理機構認定的其他高級管理人員及其

公司治理

報酬、獎懲事項；制定本行的基本管理制度；制定本行風險容忍度、風險管理和內部控制政策，承擔全面風險管理的最終責任；對本行經營活動的合規性負最終責任；制訂本行章程的修改方案；制訂股東大會議事規則、董事會議事規則及修改方案，審議批准董事會專門委員會工作規則；負責本行信息披露，並對本行會計和財務報告的真實性、準確性、完整性和及時性承擔最終責任；決定包括本行行長、副行長、行長助理、董事會秘書、審計責任人、業務總監等在內的管理人員的工作職責；監督高級管理層履行職責；聽取本行行長的工作匯報並檢查行長的工作；董事會應當建立督促機制，確保管理層制定各層級的管理人員和業務人員的行為規範及工作準則，並在上述規範性文件中明確要求各層級員工及時報告可能存在的利益衝突，規定具體的條款，建立相應的處理機制；董事會應建立信息報告制度，要求高級管理層定期向董事會、董事報告本行經營管理事項；定期評估並完善本行公司治理；維護金融消費者和其他利益相關者合法權益；承擔股東事務的管理責任；建立本行與股東特別是主要股東之間利益衝突的識別、審查和管理機制；承擔主要股東承諾的管理責任；對恢復計劃和處置計劃建議的制定及更新承擔最終責任；對業務連續性管理、突發事件的應對管理、聲譽風險管理、互聯網貸款風險管理、反洗錢和反恐怖融資工作、消費者權益保護工作、數據治理等承擔最終責任；負責確定綠色信貸發展戰略；對薪酬管理負最終責任；提請股東大會聘用、續聘或者解聘為本行財務報告進行定期法定審計的會計師事務所；負責建立和完善董事履職檔案；負責制定董事會自身和高級管理層應當遵循的職業規範與價值準則；擬定股權激勵計劃方案；負責保證本行建立並實施充分有效的內部控制體系，保證本行在法律和政策框架內審慎經營；對內部審計體系的建立、運行與維護，以及內部審計的獨立性和有效性承擔最終責任；負責履行企業管治職責，制定與環境相關的戰略決策，就環境、社會及管治事宜作有效管治和監督；法律、法規、監管規定及本行章程規定應當由董事會行使的其他職權。

五. 本行董事會會議召開情況

報告期內，本行董事會共計召開會議6次，審議了61項議案，聽取了23項通報；董事會戰略與投資委員會(三農委員會)共計召開會議5次，審議了18項議案，聽取了1項通報；董事會關聯交易與風險管理委員會共計召開會議4次，審議了28項議案，聽取了5項通報；董事會提名與薪酬委員會召開會議4次，審議了8項議案，聽取了2項通報；董事會審計委員會共計召開會議2次，審議了9項議案，聽取了11項通報；董事會消費者權益保護委員會共計召開會議2次，審議了3項議案。

六. 本行獨立董事工作情況

截至報告期末，本行共有獨立非執行董事5名。獨立非執行董事成員履歷豐富、專業能力突出，審慎履職行權，本行關聯交易與風險管理委員會、審計委員會、提名與薪酬委員會均由獨立非執行董事擔任主任委員。日常工作中，本行獨立非執行董事積極參與董事會及各專門委員會會議，積極建言獻策，有效發揮其應有作用，並通過參與實地考察、專項調研、參加培訓等多種方式與本行持續有效溝通。

報告期內，獨立非執行董事對本行利潤分配方案、董事及高管聘任、重大關聯交易等重大事項均發表了書面獨立意見。此外，本行獨立非執行董事還在董事會專門委員會中充分發揮各自的專業優勢，為本行的公司治理和經營管理活動提出了專業和獨立意見，為董事會的科學決策提供了有力保障。

公司治理

七. 本行監事會職責

根據本行章程規定，監事會承擔監督責任，依法行使下列職權：對董事會編製的本行定期報告進行審核並提出書面審核意見；檢查本行財務，並對併表管理情況進行監督；對董事、高級管理人員執行本行職務的行為進行監督，對違反法律、法規、本行章程或者股東大會決議的董事、高級管理人員提出罷免的建議；當董事、高級管理人員的行為損害本行的利益時，要求董事、高級管理人員予以糾正；對本行董事監事履職評價工作承擔最終責任；負責建立和完善監事履職檔案以及董事監事履職評價檔案；對董事、監事和高級管理人員履職情況進行綜合評價及質詢，向股東大會報告履職評價結果，並按規定報送監管機構；根據需要組織對董事和高級管理人員進行離任審計；對董事會和高級管理層在戰略管理、經營決策、財務管理、薪酬管理、資本管理、內部控制、全面風險管理、流動性風險管理、聲譽風險管理、合規管理、案防工作、三農金融服務、關聯交易、信息披露、數據治理、消費者權益保護、反洗錢等重點工作職責履行情況進行監督評價，按規定向股東大會報告；按規定審議相關審計報告，並指導和監督本行內部審計的工作，有權要求董事會和高級管理層提供審計方面的相關信息；核對董事會擬提交股東大會的財務報告、營業報告和利潤分配方案等財務資料，發現疑問的，可以本行名義委託註冊會計師、執業審計師幫助覆審；提議召開臨時股東大會；在董事會不履行《公司法》規定的召集和主持股東大會職責時召集和主持股東大會；向股東大會提出提案；代表本行與董事、高級管理人員交涉或者依照《公司法》的規定，對董事、高級管理人員提起訴訟；發現本行經營情況異常，可以進行調查；必要時，可以聘請會計師事務所、律師事務所等專業機構協助其工作，費用由本行承擔；監督董事會確立穩健的經營理念、價值準則和制定符合本行情況的發展戰略；定期對本行發展戰略的科學性、合理性和穩健性進行評估，形成評估報告；對本行經營決策、風險管理和內部控制等進行監督檢查並督促整改；對董事的選聘程序進行監督；對全行薪酬管理制度實施情況及高級管理人員薪酬方案的科學性、合理性進行監督，提出監事的薪酬(津貼)安排；承擔洗錢風險管理的監督責任，負責監督董事會和高級管理層在洗錢風險管理方面的履職盡責情況並督促整改，對本行的洗錢風險管理提出建議和意見；定期與國務院銀行業監督管理機構溝通本行情況；法律、法規、監管規定及本行章程規定應當由監事會行使的其他職權。

八. 本行監事會會議召開情況

報告期內，本行監事會共召開會議3次，審議了27項議案，聽取了12項通報。監事會提名委員會共召開會議2次，審議了6項議案。監事會審計與監督委員會共召開會議1次，審議了3項議案。

九. 本行外部監事工作情況

報告期內，本行外部監事嚴格按照相關法律法規和本行章程等規定，勤勉履職、規範議事，認真研究審議各項議案，積極出席監事會及其專門委員會會議、參加股東大會、列席董事會及其專門委員會會議，參與監事會組織的各項監督調研活動，獨立客觀地發表專業嚴謹的意見建議，為促進本行公司治理的完善和經營管理水平的提升發揮了積極作用。監事會閉會期間，認真審閱《監事會信息月報》《監事會工作簡訊》等文件，積極主動了解本行經營管理情況，投入足夠的時間和精力履行職責，切實提升履職能力，為科學監督奠定紮實基礎。



十. 本行高級管理層職責

本行高級管理層的職責主要包括：根據本行章程及董事會授權開展經營管理活動，積極執行股東大會決議及董事會決議；對董事會負責，同時接受監事會監督，按照董事會、監事會要求，及時、準確、完整地報告公司經營管理情況，提供有關數據；建立向董事會及其專門委員會、監事會及其專門委員會的信息報告制度，明確報告信息的種類、內容、時間和方式等，確保董事、監事能夠及時、準確、完整地獲取各類信息；建立和完善各項會議制度，並制定相應議事規則；承擔全面風險管理的實施責任，履行以下職責：建立適應全面風險管理的經營管理架構，明確全面風險管理職能部門、業務部門以及其他部門在風險管理中的職責分工，建立部門之間相互協調、有效制衡的運行機制；制定清晰的執行和問責機制，確保風險管理策略、風險偏好和風險限額得到充分傳達和有效實施；根據董事會設定的風險偏好，制定風險限額，包括但不限於行業、區域、客戶、產品等維度；制定風險管理政策和程序，定期評估，必要時予以調整；評估全面風險和各類重要風險管理狀況並向董事會報告；建立完備的管理信息系統和數據質量控制機制；對突破風險偏好、風險限額以及違反風險管理政策和程序的情況進行監督，根據董事會的授權進行處理；風險管理的其他職責；負責根據董事會確定的可接受的風險水平，制定系統化的制度、流程和方法，採取相應的風險控制措施；負責建立和完善內部組織機構，保證內部控制的各項職責得到有效履行；負責組織對內部控制體系的充分性與有效性進行監測和評估；負責根據業務戰略和風險偏好組織實施資本管理工作，確保資本與業務發展、風險水平相適應，落實各項監控措施。具體履行以下職責：制定並組織執行資本管理的規章制度；制定並組織實施內部資本充足評估程序，明確相關部門的職責分工，建立健全評估框架、流程和管理制度；制定和組織實施資本規劃和資本充足率管理計劃；定期和不定期評估資本充足率，向董事會報告資本充足率水平、資本充足率管理情況和內部資本充足評估結果；組織開展壓力測試，參與壓力測試目標、方案及重要假設的確定，推動壓力測試結果在風

險評估和資本規劃中的運用；組織內部資本充足評估信息管理系統的開發和維護工作；對恢復計劃和處置計劃建議的制定及更新，承擔管理責任；負責執行經董事會批准的業務連續性管理政策，主要職責包括：制定並定期審查和監督執行業務連續性管理政策、程序；明確各部門業務連續性管理職責，明確報告路線，審批重要業務恢復目標和恢復策略，督促各部門履行管理職責，確保業務連續性管理體系正常運行；確保配置足夠的資源保障業務連續性管理的實施；負責執行經董事會批准的突發事件應對管理政策；承擔本行聲譽風險管理的管理責任；負責建立健全聲譽風險管理制度，完善工作機制，制定重大事項的聲譽風險應對預案和處置方案，安排並推進聲譽事件處置。每年至少進行一次聲譽風險管理評估；承擔洗錢和恐怖融資風險管理的實施責任。負責推動洗錢風險管理文化建設；建立並及時調整洗錢風險管理組織架構，明確反洗錢管理部門、業務部門及其他部門在洗錢風險管理中的職責分工和協調機制；制定、調整洗錢風險管理策略及其執行機制；審核洗錢風險管理政策和程序；定期向董事會報告反洗錢工作情況，及時向董事會和監事會報告重大洗錢風險事件；組織落實反洗錢信息系統和數據治理；組織落實反洗錢績效考核和獎懲機制；根據董事會授權對違反洗錢風險管理政策和程序的情況進行處理；其他相關職責；負責確定互聯網貸款經營管理架構，明確各部門職責分工；制定、評估和監督執行互聯網貸款業務規劃、風險管理政策和程序，合作機構管理政策和程序以及跨區域經營管理政策；制定互聯網貸款業務的風險管控指標，包括但不限於互聯網貸款限額、與合作機構共同出資發放貸款的限額及出資比例、合作機構集中度、不良貸款率等；建立互聯網貸款業務的風險管理機制，持續有效監測、控制和報告各類風險，及時應對風險事件；充分了解並定期評估互聯網貸款業務發展情況、風險水平及管理狀況、消費者保護情況，及時了解其重大變化，並向董事會定期報告；其他有關職責；制定綠色信貸目標，建立機制和流程，明確職責和權限，開展內控檢查和考核評價，每年度向董事會報告綠色信貸發展情況，並及時向監管機構報送相關情況；確保消費者權益保護戰略目標和政策得到有效執行；負責對消費者權益保護方面的重大信息披露進行審核和發佈；負責建立數據治理體系，確保數據治理資源分配，制定和實施問責和激勵機制，建立數據質量控制機制，確保數據的真實性、準確性、連續性、完整性和及時性，組織評估數據治理的有效性和執行情況，並定期向董事會報告；負責組織實施董事會薪酬管理方面的決議；支持內部審計部門獨立履行職責，確保內部審計資源充足到位；及時向審計委員會報告業務發展、產品創新、操作流程、風險管理、內控合規的最新發展和變化；根據內部審計發現的問題和審計建議及時採取有效整改措施；法律、法規、監管規定及本行公司章程規定應當由高級管理層行使的其他職權。

十一. 本行公司章程修訂情況

報告期內，本行未修訂公司章程。

重要事項

一. 股息分派情況

經本行2023年度股東大會批准，本行向截至2024年6月25日(星期二)名列本行股東名冊的內資股股東和H股股東派發了2023年度末期股息。股息已於2024年7月26日派發，以現金方式發放，每10股派發人民幣0.4元(含稅)，合計人民幣5.76億元(含稅)。本行不宣派2024年中期股息(2023年：無)。

二. 本行持有5%以上股東及其持有股份變動情況

報告期內，持有本行已發行總股份5%以上的股東為廣州金融控股集團有限公司與廣州地鐵集團有限公司，其分別持有本行股份1,194,271,140股以及722,950,000股。上述股東持股數量較2023年末無變化。

三. 募集資金使用情況

本行於2019年6月20日發行了規模為14.30億美元的非累積永續境外優先股，境外優先股發行所募集的資金在扣除發行費用後，全部用於補充本行其他一級資本。本行於2024年6月20日完成贖回我行14.30億美元非累積永續境外優先股。

本行於2024年5月29日在全國銀行間債券市場完成總額為人民幣120億元無固定期限資本債券發行及上市。該無固定期限資本債券所募集資金在扣除發行費用後，已全部用於補充本行其他一級資本。

本行歷次募集資金均按照募集說明書等相關文件中披露的用途使用，即用於補充本行的資本金，以支持未來業務的發展。

四. 關聯(連)交易情況

(一) 監管口徑下的關聯交易情況

截至報告期末，本行全部關聯方授信餘額308.87億元。本行與單個關聯方之間單筆交易金額達到本行上季末資本淨額1%以上，或累計達到本行上季末資本淨額5%以上的交易認定為重大關聯交易；本行與單個關聯方的交易金額累計達到前款標準後，其後發生的關聯交易，每累計達到上季末資本淨額1%以上，重新認定為重大關聯交易。

(二) 上市規則下的關連交易情況

根據《上市規則》第14A章，本行與關連人士(定義見《上市規則》)之間的交易構成本行的關連交易。報告期內，本行關連交易均屬於本行在日常經營業務中按照一般商務條款或更佳條款進行，所發生的關連交易均符合《上市規則》的披露豁免規定。

五. 重大資產收購、出售及企業合併事項

報告期內，本行無重大資產收購、出售及企業合併事項。

六. 重大訴訟和仲裁情況

截至報告期末，本行作為被告或第三人的訴訟及仲裁金額超過人民幣1,000萬元以上的未決訴訟案件共4宗，涉及標的金額約人民幣13.79億元。

七. 本行董事、監事受處罰情況

報告期內，本行董事和監事沒有受到有關機關處罰而構成對本行經營有重大影響的情況。

八. 期後事項

於報告期後，本集團無其他需要額外披露的重大事項。

九. 中期業績審閱及發佈

本行按照國際財務報告準則編製的截至2024年6月30日六個月止之中期財務報告已經羅兵咸永道會計師事務所進行審閱，同時本行董事會審計委員會及董事會已審閱並同意本行截至2024年6月30日止六個月之中期業績及財務報告。

本行按照國際財務報告準則和《上市規則》編製的中英文報告可在香港聯交所披露易網站(www.hkexnews.hk)和本行網站(www.grcbank.com)查閱。

組織架構圖

截至報告期末，本集團組織架構圖如下：

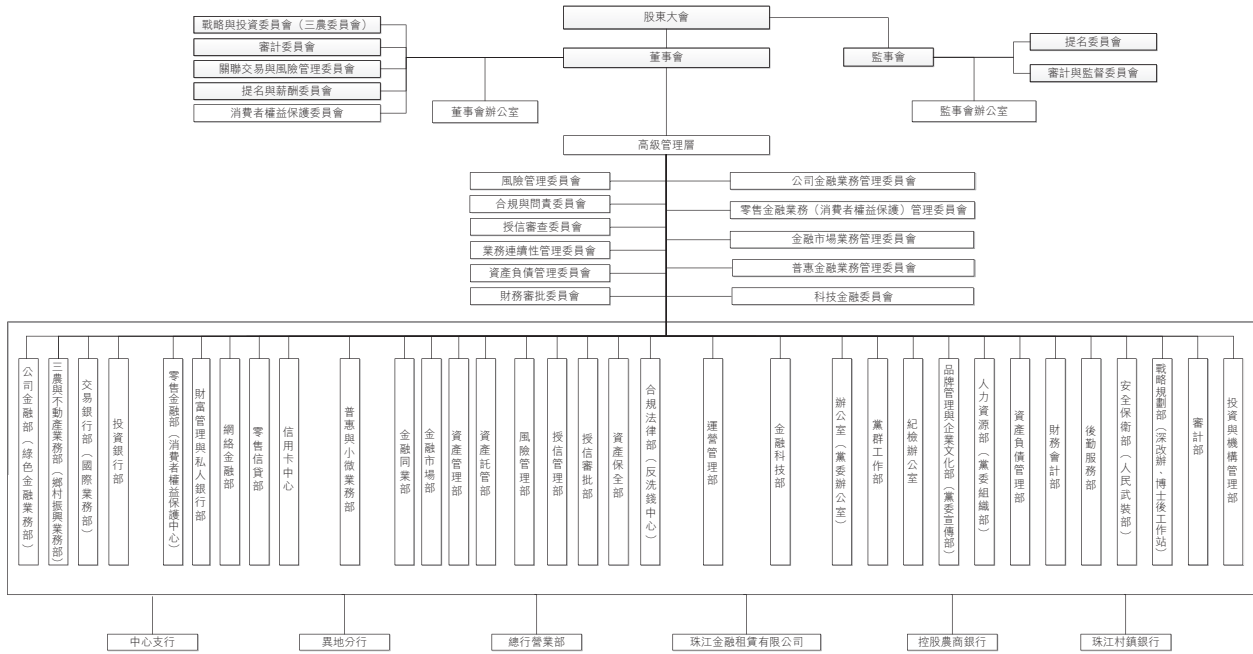

致廣州農村商業銀行股份有限公司董事會
(於中華人民共和國註冊成立的有限公司)

引言

本審計師(以下簡稱「我們」)已審閱列載於第82至165頁的中期財務資料，包括廣州農村商業銀行股份有限公司(以下簡稱「貴公司」)及其子公司(以下統稱「貴集團」)於2024年6月30日的中期簡明合併財務狀況表及截至該日止六個月期間的中期簡明合併損益表、中期簡明合併綜合收益表、中期簡明合併權益變動表及中期簡明合併現金流量表，以及所選解釋註釋。香港聯合交易所有限公司證券上市規則規定，就中期財務資料編製的報告必須符合以上規則的有關條文以及國際會計準則第34號「中期財務報告」。貴公司董事須負責根據國際會計準則第34號「中期財務報告」編製及列報此中期財務資料。我們的責任是根據我們的審閱對此中期財務資料作出結論，並按照我們協定的業務約定條款僅向閣下(作為整體)報告我們的結論，除此之外本報告別無其他目的。我們不會就本報告的內容向任何其他人士負上或承擔任何責任。

審閱範圍

我們已根據國際審閱準則第2410號「由實體的獨立審計師執行中期財務資料審閱」進行審閱。審閱中期財務資料包括主要向負責財務和會計事務的人員作出查詢，及應用分析性和其他審閱程序。審閱的範圍遠較根據《國際審計準則》進行審計的範圍小，故不能令我們可保證我們將知悉在審計中可能被發現的所有重大事項。因此，我們不會發表審計意見。

結論

按照我們的審閱，我們並無發現任何事項，令我們相信貴集團的中期財務資料未有在各重大方面根據國際會計準則第34號「中期財務報告」編製。

羅兵咸永道會計師事務所
執業會計師

香港，2024年8月29日

中期簡明合併損益表

截至2024年6月30日止六個月期間

(除另有列明外，所有金額均以人民幣千元列示)

	附註	截至6月30日止六個月期間	
		2024年 (未經審計)	2023年 (未經審計)
利息收入	5	18,595,261	20,811,543
利息支出	5	(12,325,287)	(12,251,006)
利息淨收入		6,269,974	8,560,537
手續費及佣金收入	6	509,509	685,690
手續費及佣金支出	6	(193,731)	(165,110)
手續費及佣金淨收入		315,778	520,580
交易淨收益	7	386,939	63,980
處置以公允價值計量且其變動計入其他綜合收益的 金融資產產生的淨收益		488,846	143,836
處置以攤餘成本計量的金融資產產生的淨收益		—	7,923
其他收入、收益或損失	8	(115,578)	104,544
營業收入		7,345,959	9,401,400
營業費用	9	(3,030,178)	(3,062,651)
信用減值損失	10	(2,915,986)	(3,934,740)
稅前利潤		1,399,795	2,404,009
所得稅抵免／(費用)	11	300,846	(15,278)
本期淨利潤		1,700,641	2,388,731
歸屬於：			
母公司股東		1,475,088	2,103,176
非控制性權益		225,553	285,555
		1,700,641	2,388,731
每股收益(人民幣元)			
— 基本及稀釋	13	0.06	0.13

隨附附註構成本中期簡明合併財務資料的組成部分。

中期簡明合併綜合收益表

截至2024年6月30日止六個月期間
(除另有列明外，所有金額均以人民幣千元列示)

		截至6月30日止六個月期間	
	附註	2024年 (未經審計)	2023年 (未經審計)
本期淨利潤		1,700,641	2,388,731
其他綜合收益(稅後淨額)：	36		
可以重新分類計入損益的項目			
以公允價值計量且其變動計入其他綜合收益的 金融資產的公允價值變動		1,495,058	695,309
以公允價值計量且其變動計入其他綜合收益的 金融資產的預期信用損失變動		(25,554)	12,948
無法重新分類計入損益的項目			
重新計量設定受益計劃損失		(759)	(223)
本期其他綜合收益小計		1,468,745	708,034
本期綜合收益總額		3,169,386	3,096,765
綜合收益總額歸屬於：			
母公司股東		2,872,796	2,762,166
非控制性權益		296,590	334,599
		3,169,386	3,096,765

隨附附註構成本中期簡明合併財務資料的組成部分。

中期簡明合併財務狀況表

截至2024年6月30日止六個月期間

(除另有列明外，所有金額均以人民幣千元列示)

	附註	2024年 6月30日 (未經審計)	2023年 12月31日 (經審計)
資產			
現金及存放中央銀行款項	14	70,630,288	80,863,847
存放同業及其他金融機構款項	15	14,440,839	14,942,725
拆出資金	16	62,144,614	55,472,499
買入返售金融資產	17	16,777,670	23,205,250
發放貸款和墊款	18	721,902,374	708,908,577
金融投資			
—以公允價值計量且其變動計入當期損益的金融資產	19	82,315,204	67,798,262
—以公允價值計量且其變動計入其他綜合收益的金融資產	20	140,141,279	126,167,820
—以攤餘成本計量的金融資產	21	199,493,724	216,930,430
物業及設備	22	3,359,274	2,908,427
商譽	23	734,237	734,237
遞延所得稅資產	24	11,444,148	11,154,869
其他資產	25	5,726,753	4,955,507
資產合計		1,329,110,404	1,314,042,450
負債			
向中央銀行借款		13,520,803	27,475,851
同業及其他金融機構存放款項	26	34,194,271	42,549,922
拆入資金	27	5,423,127	5,383,587
以公允價值計量且其變動計入當期損益的金融負債	28	1,787,963	4,324
賣出回購金融資產款	29	36,797,502	51,701,119
客戶存款	30	967,647,114	947,186,017
應交所得稅		753,259	868,624
已發行債務證券	31	148,432,721	127,863,513
其他負債	32	20,463,193	14,468,616
負債合計		1,229,019,953	1,217,501,573

中期簡明合併財務狀況表

截至2024年6月30日止六個月期間
(除另有列明外，所有金額均以人民幣千元列示)

	附註	2024年 6月30日 (未經審計)	2023年 12月31日 (經審計)
權益			
股本	33	14,409,789	14,409,789
其他權益工具	34	12,000,000	9,820,734
儲備	35	46,121,100	45,073,757
未分配利潤		19,754,462	19,521,895
歸屬於母公司股東的權益		92,285,351	88,826,175
非控制性權益		7,805,100	7,714,702
權益合計		100,090,451	96,540,877
負債及權益合計		1,329,110,404	1,314,042,450

隨附附註構成本中期簡明合併財務資料的組成部分。

中期簡明合併財務資料於2024年8月29日經董事會核准，並由以下代表簽署：

蔡建
董事長

賀珩
分管財務行領導

黃苏楠
財務機構負責人

中期簡明合併權益變動表

截至2024年6月30日止六個月期間

(除另有列明外，所有金額均以人民幣千元列示)

	母公司股東應佔							合計			
	股本 附註33	其他權益工具 附註34	儲備			小計 附註35	未分配利潤		非控制性權益		
			資本公積	盈餘公積	一般風險準備					其他綜合收益	
2024年1月1日餘額(經審計)	14,409,789	9,820,734	22,420,958	5,844,020	16,835,889	(27,110)	45,073,757	19,521,895	88,826,175	7,714,702	96,540,877
本期淨利潤	-	-	-	-	-	-	-	1,475,088	1,475,088	225,553	1,700,641
本期其他綜合收益	-	-	-	-	-	1,397,708	1,397,708	-	1,397,708	71,037	1,468,745
綜合收益總額	-	-	-	-	-	1,397,708	1,397,708	1,475,088	2,872,796	296,590	3,169,386
贖回優先股	-	(9,820,734)	(351,285)	-	-	-	(351,285)	-	(10,172,019)	-	(10,172,019)
發行永續債	-	12,000,000	(226)	-	-	-	(226)	-	11,999,774	-	11,999,774
股東捐贈	-	-	1,146	-	-	-	1,146	-	1,146	840	1,986
已向普通股股東宣告的股息	-	-	-	-	-	-	-	(576,392)	(576,392)	(207,032)	(783,424)
已向優先股股東宣告及派發的股息	-	-	-	-	-	-	-	(666,129)	(666,129)	-	(666,129)
2024年6月30日餘額(未經審計)	14,409,789	12,000,000	22,070,593	5,844,020	16,835,889	1,370,598	46,121,100	19,754,462	92,285,351	7,805,100	100,090,451

中期簡明合併權益變動表

截至2024年6月30日止六個月期間
(除另有列明外，所有金額均以人民幣千元列示)

	母公司股東應佔							合計		
	股本 附註33	其他權益工具 附註34	資本公積	盈餘公積	一般風險準備	其他綜合收益	小計 附註35			
2023年1月1日餘額(經審計)	11,451,269	9,820,734	18,951,196	5,650,358	15,770,294	(559,798)	39,812,050	81,078,574	7,170,528	88,249,102
本期淨利潤	-	-	-	-	-	-	2,103,176	2,103,176	285,555	2,388,731
本期其他綜合收益	-	-	-	-	-	658,990	658,990	658,990	49,044	708,034
綜合收益總額	-	-	-	-	-	658,990	658,990	2,762,166	334,599	3,096,765
已向普通股股東宣告的股息	-	-	-	-	-	-	(1,202,382)	(1,202,382)	(200,744)	(1,403,126)
已向優先股股東宣告及派發的股息	-	-	-	-	-	-	(645,402)	(645,402)	-	(645,402)
2023年6月30日餘額(未經審計)	11,451,269	9,820,734	18,951,196	5,650,358	15,770,294	99,192	40,471,040	81,992,956	7,304,383	89,297,339

中期簡明合併權益變動表

截至2024年6月30日止六個月期間

(除另有列明外，所有金額均以人民幣千元列示)

	母公司股東應佔							合計			
	股本 附註33	其他權益工具 附註34	儲備			未分配利潤	非控制性權益				
			資本公積	盈餘公積	一般風險準備				其他綜合收益		
					小計						
					附註35						
2023年1月1日餘額(經審計)	11,451,269	9,820,734	18,951,196	5,650,358	15,770,294	(559,798)	39,812,050	19,994,521	81,078,574	7,170,528	88,249,102
本年淨利潤	-	-	-	-	-	-	-	2,634,416	2,634,416	625,091	3,259,507
本年其他綜合收益	-	-	-	-	-	532,688	532,688	-	532,688	114,488	647,176
綜合收益總額	-	-	-	-	-	532,688	532,688	2,634,416	3,167,104	739,579	3,906,683
股東供款	2,958,520	-	3,474,726	-	-	-	3,474,726	-	6,433,246	-	6,433,246
與非控制性權益的交易	-	-	(8,773)	-	-	-	(8,773)	-	(8,773)	8,773	-
股東捐贈	-	-	3,809	-	-	-	3,809	-	3,809	2,023	5,832
提取盈餘公積	-	-	-	193,662	-	-	193,662	(193,662)	-	-	-
已向普通股股東宣告及派發的股息	-	-	-	-	-	-	-	(1,202,383)	(1,202,383)	(206,201)	(1,408,584)
已向優先股股東宣告及派發的股息	-	-	-	-	-	-	-	(645,402)	(645,402)	-	(645,402)
提取一般風險準備	-	-	-	-	1,065,595	-	1,065,595	(1,065,595)	-	-	-
2023年12月31日餘額(經審計)	14,409,789	9,820,734	22,420,958	5,844,020	16,835,889	(27,110)	45,073,757	19,521,895	88,826,175	7,714,702	96,540,877

隨附附註構成本中期簡明合併財務資料的組成部分。

中期簡明合併現金流量表

截至2024年6月30日止六個月期間
(除另有列明外，所有金額均以人民幣千元列示)

	附註	截至6月30日止六個月期間	
		2024年 (未經審計)	2023年 (未經審計)
經營活動產生的現金流量			
稅前利潤		1,399,795	2,404,009
調整項目：			
金融投資利息收入	5	(4,372,495)	(4,203,074)
已減值金融資產的利息收入	5	(205,132)	(108,362)
債券利息支出	5	1,906,610	1,583,868
交易淨(收益)/損失		(253,282)	107,924
處置以公允價值計量且其變動計入其他綜合收益的金融資產產生的淨收益		(488,846)	(143,836)
處置以攤餘成本計量的金融資產產生的淨收益		-	(7,923)
匯兌淨損失/(收益)	8	189,908	(33,567)
出售物業和設備、租賃資產及抵債資產淨收益	8	(21,872)	(9,644)
折舊及攤銷	9	305,635	321,969
投資物業折舊		3,957	3,944
租賃負債利息支出	5	24,131	22,220
減值損失		2,941,331	3,981,037
其他		(8,516)	-
		1,421,224	3,918,565
經營資產的淨增加			
存放中央銀行款項		1,953,296	1,290,891
存放同業及其他金融機構款項		(1,748,953)	(87,597)
拆出資金		(6,467,738)	(12,899,896)
買入返售金融資產		4,623,523	(8,556,601)
發放貸款和墊款		(15,098,509)	(22,180,194)
以公允價值計量且其變動計入當期損益的金融資產		10,143,337	(3,817,175)
其他資產		(827,685)	(560,733)
		(7,422,729)	(46,811,305)

中期簡明合併現金流量表

截至2024年6月30日止六個月期間

(除另有列明外，所有金額均以人民幣千元列示)

	附註	截至6月30日止六個月期間	
		2024年 (未經審計)	2023年 (未經審計)
經營負債的淨(減少)/增加			
向中央銀行借款		(13,955,048)	3,727,491
同業及其他金融機構存放款項		(8,355,651)	7,939,127
拆入資金		39,540	(2,390,047)
以公允價值計量且其變動計入當期損益的金融負債		10,880	1,967
賣出回購金融資產款		(14,903,617)	(455,743)
客戶存款		20,458,910	12,524,591
其他負債		5,281,938	143,659
		(11,423,048)	21,491,045
稅前經營活動所用的現金流量淨額		(17,424,553)	(21,401,695)
支付所得稅		(593,631)	(1,809,146)
經營活動所用的現金流量淨額		(18,018,184)	(23,210,841)
投資活動產生的現金流量			
購買物業和設備及其他長期資產支付款項		(661,164)	(178,541)
處置物業和設備及其他長期資產所得款項		24,100	14,871
投資支付的現金		(103,998,497)	(105,596,719)
出售及收回投資所得款項		86,352,082	61,336,198
投資收益		4,922,486	4,202,660
投資活動所用的現金流量淨額		(13,360,993)	(40,221,531)

中期簡明合併現金流量表

截至2024年6月30日止六個月期間
(除另有列明外，所有金額均以人民幣千元列示)

	附註	截至6月30日止六個月期間	
		2024年 (未經審計)	2023年 (未經審計)
籌資活動產生的現金流量			
股東捐贈		1,986	—
贖回優先股支付的現金		(10,382,255)	—
發行其他權益工具所得款項		11,999,774	—
發行債券所得款項		123,685,640	123,208,027
償還已發行債務證券		(102,726,682)	(114,248,063)
償付債券利息		(2,296,360)	(2,578,425)
支付優先股股息	12	(666,129)	(645,402)
租賃合同支付款項		(174,991)	(140,977)
支付非控股股東股息		(206,096)	(180,374)
籌資活動產生的現金流量淨額		19,234,887	5,414,786
現金及現金等價物淨減少		(12,144,290)	(58,017,586)
現金及現金等價物期初餘額		46,700,943	95,744,368
匯率變動對現金及現金等價物的影響		15,993	46,617
現金及現金等價物期末餘額	37	34,572,646	37,773,399
經營負債的淨增加／(減少)			
收取的利息		14,158,152	16,944,263
支付的利息		(12,038,797)	(10,071,463)

隨附附註構成本中期簡明合併財務資料的組成部分。

中期簡明合併財務資料附註

截至2024年6月30日止六個月期間

(除另有列明外，所有金額均以人民幣千元列示)

1 公司資料及架構

廣州農村商業銀行股份有限公司(以下簡稱「本行」)的前身始建於1952年，隨後進行了一系列改革。經中國銀行業監督管理委員會(「中國銀監會」，其於2023年更名為國家金融監督管理總局)簽發的《中國銀監會關於廣州農村商業銀行股份有限公司開業的批覆》(銀監覆[2009]484號)批准，廣州農村商業銀行股份有限公司於2009年12月9日註冊成立。

本行持有中國銀行保險監督管理委員會(「中國銀保監會」)廣東監管局頒發的金融許可證，機構編碼為：B1048H244010001號，持有廣州市市場監督管理局頒發的營業執照，統一社會信用代碼為：914401017083429628號。註冊地址為中國廣州市黃埔區映日路9號。

於2017年6月20日，本行於香港聯合交易所有限公司上市。

本行及其子公司(以下統稱「本集團」)在中國開展經營活動。

本銀行經營範圍包括：吸收本外幣公眾存款；發放本外幣短期、中期和長期貸款；辦理國內外結算；辦理票據承兌與貼現；代理發行、代理兌付、承銷政府債券；買賣政府債券、買賣和發行金融債券；從事本外幣同業拆借；從事銀行卡(借記卡、貸記卡)業務；代理收付款項及代理保險業務；提供保管箱服務；外匯匯款、外幣兌換；結匯、售匯；外匯資信調查、諮詢和見證業務；證券投資基金託管業務、保險資產託管業務；理財業務；證券投資基金銷售業務；電子銀行業務；信貸資產證券化業務；經國務院銀行業監督管理機構及其他相關監管機構批准的其他業務。

本中期簡明合併財務資料於2024年8月29日經本行董事會授權刊發。

中期簡明合併財務資料附註

截至2024年6月30日止六個月期間
(除另有列明外，所有金額均以人民幣千元列示)

1 公司資料及架構(續)

本行及其子公司統稱為「本集團」。於2024年6月30日，本行於中國共有30家子公司，包括25家村鎮銀行、1家金融租賃公司及4家農村商業銀行。所有子公司均為有限公司。於2024年6月30日本行子公司的詳情如下：

名稱	註冊及經營地址	註冊資本(千元)		本行所持股權佔比		本行所持投票權佔比		主要業務
		2024年 6月30日	2023年 12月31日	2024年 6月30日	2023年 12月31日	2024年 6月30日	2023年 12月31日	
萊蕪珠江村鎮銀行股份有限公司	山東省濟南市	60,000	60,000	51.00%	51.00%	51.00%	51.00%	銀行業務
江蘇盱眙珠江村鎮銀行股份有限公司	江蘇省淮安市	100,000	100,000	75.50%	75.50%	75.50%	75.50%	銀行業務
江蘇啟東珠江村鎮銀行股份有限公司	江蘇省啟東市	100,000	100,000	51.00%	51.00%	51.00%	51.00%	銀行業務
常寧珠江村鎮銀行股份有限公司	湖南省常寧市	50,000	50,000	51.00%	51.00%	51.00%	51.00%	銀行業務
萊州珠江村鎮銀行股份有限公司	山東省萊州市	80,000	80,000	51.00%	51.00%	56.00%	56.00%	銀行業務
海陽珠江村鎮銀行股份有限公司	山東省海陽市	70,000	70,000	51.00%	51.00%	51.00%	51.00%	銀行業務
輝縣珠江村鎮銀行股份有限公司(i)	河南省輝縣市	100,000	100,000	35.00%	35.00%	53.57%	53.57%	銀行業務
彭山珠江村鎮銀行股份有限公司	四川省眉山市	100,000	100,000	62.50%	62.50%	70.50%	70.50%	銀行業務
新津珠江村鎮銀行股份有限公司(i)	四川省成都市	100,000	100,000	35.00%	35.00%	54.00%	54.00%	銀行業務
廣漢珠江村鎮銀行股份有限公司(i)	四川省廣漢市	100,000	100,000	35.00%	35.00%	41.00%	41.00%	銀行業務
大連保稅區珠江村鎮銀行股份有限公司	遼寧省大連市	350,000	350,000	81.43%	81.43%	87.44%	87.44%	銀行業務
吉州珠江村鎮銀行股份有限公司(i)	江西省吉安市	87,820	87,820	33.79%	33.79%	57.19%	57.19%	銀行業務
鶴山珠江村鎮銀行股份有限公司(i)	廣東省鶴山市	150,000	150,000	34.00%	34.00%	71.00%	71.00%	銀行業務
北京門頭溝珠江村鎮銀行股份有限公司	北京市門頭溝區	765,000	765,000	93.59%	93.59%	93.59%	93.59%	銀行業務
信陽珠江村鎮銀行股份有限公司(i)	河南省信陽市	414,200	414,200	39.60%	39.60%	54.13%	54.13%	銀行業務
煙台福山珠江村鎮銀行股份有限公司	山東省煙台市	100,000	100,000	93.00%	93.00%	100.00%	100.00%	銀行業務
安陽珠江村鎮銀行股份有限公司(i)	河南省安陽市	60,000	60,000	35.00%	35.00%	55.50%	55.50%	銀行業務

中期簡明合併財務資料附註

截至2024年6月30日止六個月期間

(除另有列明外，所有金額均以人民幣千元列示)

1 公司資料及架構(續)

名稱	註冊及經營地址	註冊資本(千元)		本行所持股權佔比		本行所持投票權佔比		主要業務
		2024年 6月30日	2023年 12月31日	2024年 6月30日	2023年 12月31日	2024年 6月30日	2023年 12月31日	
青島城陽珠江村鎮銀行股份有限公司(i)	山東省青島市	100,000	100,000	35.00%	35.00%	61.00%	61.00%	銀行業務
蘇州吳中珠江村鎮銀行股份有限公司	江蘇省蘇州市	150,000	150,000	51.00%	51.00%	51.00%	51.00%	銀行業務
三水珠江村鎮銀行股份有限公司(i)	廣東省佛山市	200,000	200,000	33.40%	33.40%	50.50%	50.50%	銀行業務
中山東鳳珠江村鎮銀行股份有限公司(i)	廣東省中山市	150,000	150,000	35.00%	35.00%	55.00%	55.00%	銀行業務
興寧珠江村鎮銀行股份有限公司(i)	廣東省興寧市	50,000	50,000	34.00%	34.00%	87.00%	100.00%	銀行業務
深圳坪山珠江村鎮銀行股份有限公司(i)	廣東省深圳市	300,000	300,000	35.00%	35.00%	77.00%	83.00%	銀行業務
東莞黃江珠江村鎮銀行股份有限公司(i)	廣東省東莞市	150,000	150,000	35.00%	35.00%	100.00%	100.00%	銀行業務
鄭州珠江村鎮銀行股份有限公司(i)	河南省自貿試驗區 鄭州片區	200,000	200,000	35.00%	35.00%	90.00%	90.00%	銀行業務
湖南株洲珠江農村商業銀行股份有限公司(「株洲農商銀行」)	湖南省株洲市	600,000	600,000	51.00%	51.00%	51.00%	61.00%	銀行業務
潮州農村商業銀行股份有限公司(「潮州農商銀行」)	廣東省潮州市	2,633,342	2,633,342	57.72%	57.72%	58.22%	71.85%	銀行業務
廣東南雄農村商業銀行股份有限公司(「南雄農商銀行」)	廣東省南雄市	431,800	431,800	51.00%	51.00%	53.39%	53.39%	銀行業務
韶關農村商業銀行股份有限公司(「韶關農商銀行」)	廣東省韶關市	1,373,718	1,373,718	50.10%	50.10%	50.10%	50.10%	銀行業務
珠江金融租賃有限公司	廣東省廣州市	1,500,000	1,500,000	100.00%	100.00%	100.00%	100.00%	金融租賃

- (i) 本行未持有該等子公司大多數的股權。根據本行與非控股股東訂立的一致行動協議，非控股股東在決定財務及經營政策時與本行一致投票。同時，本行可以通過委派該等子公司的關鍵管理層來控制該等子公司。因此，本行的管理層相信本行取得對該等子公司的控制權。

中期簡明合併財務資料附註

截至2024年6月30日止六個月期間
(除另有列明外，所有金額均以人民幣千元列示)

2 編製基準及會計政策資料

本簡明合併中期財務資料乃按照國際會計準則理事會(「國際會計準則理事會」)頒佈的《國際會計準則》(「國際會計準則」)第34號—中期財務報告和香港聯合交易所有限公司證券上市規則的披露要求而編製。

除若干金融工具按公允價值計量外，本簡明合併中期財務資料均按應計基準以歷史成本為計價原則。除另有指明外，本簡明合併中期財務資料以人民幣列報，所有金額均四捨五入至最近千位。

本集團之本簡明合併中期財務資料應與2023年度合併財務報表一併閱讀。

除下文所述者外，本集團編製本簡明合併中期財務資料所採用的會計政策與編製2023年度合併財務報表所採用的政策一致。

2.1 於2024年生效的準則、修訂及詮釋

於2024年1月1日，本集團採納以下新準則、修訂及詮釋。本集團未有提早採納任何其他已頒佈但尚未生效的準則、詮釋或修訂。

國際會計準則第1號的修訂	流動或非流動負債分類
國際會計準則第1號的修訂	附帶契諾的非流動負債
國際財務報告準則第16號的修訂	售後租回的租賃負債
國際會計準則第7號及國際財務報告準則第7號的修訂	供應商融資安排

採納上述修訂對本集團的經營業績、綜合收益及財務狀況並無重大影響。

2.2 於2024年未生效且未被本集團提前採用的準則、修訂及詮釋

		於以下日期或之後 開始的年度期間生效
國際會計準則第21號的修訂	缺乏可兌換性	2025年1月1日
國際財務報告準則第9號及國際財務報告準則第7號的修訂	金融工具	2026年1月1日
國際財務報告準則第18號	財務報表的呈列及披露	2027年1月1日
國際財務報告準則第19號	無公共責任的子公司：披露	2027年1月1日

本集團正評估採納上述準則及修訂的影響。現時預期採納上述準則將不會對本集團的合併財務報表產生重大影響。

中期簡明合併財務資料附註

截至2024年6月30日止六個月期間

(除另有列明外，所有金額均以人民幣千元列示)

3 重大會計判斷和估計

編製中期簡明合併財務資料要求管理層作出判斷、估計及假設，而有關判斷、估計及假設會對會計政策的應用以及資產及負債、收入及支出的呈報金額造成影響。

編製本中期簡明合併財務資料時，本集團會計政策及估計不確定性的主要來源與截至2023年12月31日止年度合併財務報表中應用的一致。

4 經營分部資料

4.1 經營分部

出於管理目的，本集團分為如下四個經營分部：

公司銀行業務

公司銀行業務分部指為公司客戶提供金融產品及服務，包括存款、貸款、結算、清算及其他與貿易相關的服務等。

零售銀行業務

零售銀行業務分部指為個人客戶提供金融產品及服務，包括存款、借記卡及信用卡、個人貸款和抵押貸款及個人理財服務等。

金融市場業務

金融市場業務分部包括同業存/拆放業務、投資業務、回購業務、外匯買賣等自營及代理業務。

其他業務

此分部指除公司銀行業務、零售銀行業務及金融市場業務外的業務，當中資產、負債、收入和支出不直屬或不能合理分配至某分部。

分部間的轉移定價按照資金來源、運用的期限，以及中國人民銀行公佈的利率及同業間市場利率等市場利率水平確定，費用根據受益情況在不同分部間分配。

中期簡明合併財務資料附註

截至2024年6月30日止六個月期間
(除另有列明外，所有金額均以人民幣千元列示)

4 經營分部資料(續)

4.1 經營分部(續)

	公司 銀行業務	零售 銀行業務	金融 市場業務	其他	合計
截至2024年6月30日止 六個月(未經審計)					
利息收入	9,097,014	4,281,343	5,216,904	-	18,595,261
利息支出	(3,524,406)	(5,529,838)	(3,271,043)	-	(12,325,287)
分部間利息(支出)/收入	(2,118,553)	3,988,115	(1,869,562)	-	-
利息淨收入	3,454,055	2,739,620	76,299	-	6,269,974
手續費及佣金收入	244,089	218,310	47,110	-	509,509
手續費及佣金支出	(44,589)	(79,879)	(69,263)	-	(193,731)
手續費及佣金淨收入	199,500	138,431	(22,153)	-	315,778
交易淨收益	-	-	386,939	-	386,939
處置以公允價值計量且其變動 計入其他綜合收益的金融資產 產生的淨收益	-	-	488,846	-	488,846
其他收入、收益或損失	(201,651)	9,588	1,127	75,358	(115,578)
營業收入	3,451,904	2,887,639	931,058	75,358	7,345,959
營業費用	(948,622)	(1,780,241)	(232,500)	(68,815)	(3,030,178)
信用減值損失	(2,160,823)	(598,257)	(146,586)	(10,320)	(2,915,986)
稅前利潤	342,459	509,141	551,972	(3,777)	1,399,795
所得稅抵扣					300,846
本期淨利潤					1,700,641
其他分部信息					
折舊及攤銷	95,186	186,338	21,134	2,977	305,635
資本性支出	210,458	398,171	45,311	7,224	661,164
於2024年6月30日(未經審計)					
分部資產	444,860,565	180,536,912	683,533,339	8,735,440	1,317,666,256
分部負債	(382,906,365)	(610,634,457)	(234,635,365)	(843,766)	(1,229,019,953)
其他分部信息					
信貸承諾	160,297,690	36,942,377	-	-	197,240,067

中期簡明合併財務資料附註

截至2024年6月30日止六個月期間

(除另有列明外，所有金額均以人民幣千元列示)

4 經營分部資料(續)

4.1 經營分部(續)

	公司 銀行業務	零售 銀行業務	金融 市場業務	其他	合計
截至2023年6月30日止					
六個月(未經審計)					
利息收入	11,257,600	4,483,194	5,070,749	-	20,811,543
利息支出	(3,752,279)	(5,566,723)	(2,932,004)	-	(12,251,006)
分部間利息(支出)/收入	(3,009,664)	4,408,607	(1,398,943)	-	-
利息淨收入	4,495,657	3,325,078	739,802	-	8,560,537
手續費及佣金收入	380,412	225,003	80,275	-	685,690
手續費及佣金支出	(69,783)	(79,594)	(15,733)	-	(165,110)
手續費及佣金淨收入	310,629	145,409	64,542	-	520,580
交易淨收益	-	-	63,980	-	63,980
處置以公允價值計量且其變動計入其 他綜合收益的金融資產產生的淨收 益	-	-	143,836	-	143,836
處置以攤餘成本計量的金融資產產生 的淨收益	-	-	7,923	-	7,923
其他收入、收益或損失	9,607	20,321	2,259	72,357	104,544
營業收入	4,815,893	3,490,808	1,022,342	72,357	9,401,400
營業費用	(1,006,983)	(1,743,907)	(222,308)	(89,453)	(3,062,651)
信用減值損失	(3,073,697)	(835,838)	28,238	(53,443)	(3,934,740)
稅前利潤	735,213	911,063	828,272	(70,539)	2,404,009
所得稅費用					(15,278)
本期淨利潤					2,388,731
其他分部信息					
折舊及攤銷	104,570	189,992	20,695	6,712	321,969
資本性支出	58,334	105,836	10,518	3,853	178,541
於2023年12月31日					
分部資產	437,225,256	177,771,492	679,218,818	8,672,015	1,302,887,581
分部負債	(385,392,802)	(589,308,974)	(242,530,565)	(269,232)	(1,217,501,573)
其他分部信息					
信貸承諾	171,133,521	37,654,039	-	-	208,787,560

中期簡明合併財務資料附註

截至2024年6月30日止六個月期間
(除另有列明外，所有金額均以人民幣千元列示)

4 經營分部資料(續)

4.2 地區資料

本集團主要於中國廣東省經營業務。主要客戶及非流動資產均位於中國廣東省。

5 利息淨收入

	截至6月30日止六個月期間	
	2024年	2023年
利息收入		
發放貸款和墊款	12,608,052	15,028,370
金融投資		
—以攤餘成本計量的金融資產	2,978,351	3,209,830
—以公允價值計量且其變動計入其他綜合收益的金融資產	1,394,144	993,244
買入返售金融資產	212,197	358,890
存放中央銀行款項	410,515	426,960
存放同業及其他金融機構款項	992,002	794,249
小計	18,595,261	20,811,543
利息支出		
客戶存款	(9,373,535)	(9,594,966)
已發行債務證券	(1,906,610)	(1,583,868)
同業及其他金融機構存放款項	(469,064)	(339,279)
向中央銀行借款	(221,161)	(260,531)
向其他銀行借款(i)	(205,385)	(195,495)
賣出回購金融資產款	(125,401)	(254,647)
租賃負債	(24,131)	(22,220)
小計	(12,325,287)	(12,251,006)
利息淨收入	6,269,974	8,560,537
其中		
已減值金融資產的利息收入	205,132	108,362

(i) 本行全資子公司珠江金融租賃有限公司向其他銀行的長期及短期借款產生的利息支出。

中期簡明合併財務資料附註

截至2024年6月30日止六個月期間

(除另有列明外，所有金額均以人民幣千元列示)

6 手續費及佣金淨收入

	截至6月30日止六個月期間	
	2024年	2023年
手續費及佣金收入：		
代理及託管類服務費	119,605	195,700
結算及電子渠道業務費	80,515	72,410
銀行卡手續費	80,200	100,360
銀團貸款業務費	71,530	152,595
理財產品相關手續費	55,579	79,862
債券借貸安排費	37,555	29,984
擔保及承諾服務費	34,347	37,039
承兌業務手續費	15,546	6,599
其他	14,632	11,141
小計	509,509	685,690
手續費及佣金支出：		
代理服務費	(43,236)	(23,570)
銀行卡手續費	(29,123)	(29,222)
結算及電子渠道業務手續費	(23,471)	(26,339)
債券借貸安排費	(19,955)	(24)
銀行間服務費	(13,844)	(11,905)
其他	(64,102)	(74,050)
小計	(193,731)	(165,110)
手續費及佣金淨收入	315,778	520,580

中期簡明合併財務資料附註

截至2024年6月30日止六個月期間
(除另有列明外，所有金額均以人民幣千元列示)

7 交易淨收益

	截至6月30日止六個月期間	
	2024年	2023年
權益工具		
未實現權益工具損失	(319,346)	(475,512)
已實現權益工具損失	(54,804)	-
小計	(374,150)	(475,512)
債券		
未實現債券損失	(138,888)	(2,410)
已實現債券收益	407,730	59,501
小計	268,842	57,091
基金		
未實現基金收益	239,577	42,680
已實現基金收益	250,138	437,299
小計	489,715	479,979
其他	2,532	2,422
合計	386,939	63,980

以上金額包括以公允價值計量且其變動計入當期損益的金融資產買賣損益、利息收入和公允價值變動。

8 其他收入、收益或損失

	截至6月30日止六個月期間	
	2024年	2023年
匯兌淨(損失)/收益	(189,908)	33,567
政府補助及補貼	26,747	38,525
處置租賃資產淨收益/(損失)	15,175	(5,767)
處置物業及設備淨收益	7,510	8,435
處置抵債資產淨(損失)/收益	(813)	6,976
其他	25,711	22,808
合計	(115,578)	104,544

中期簡明合併財務資料附註

截至2024年6月30日止六個月期間

(除另有列明外，所有金額均以人民幣千元列示)

9 營業費用

	截至6月30日止六個月期間	
	2024年	2023年
員工成本(i)	1,959,251	2,032,517
折舊及攤銷	305,635	321,969
稅金及附加	127,072	114,779
廣告及宣傳開支	71,002	67,799
鈔幣運送費	58,510	74,607
勞務派遣費	35,650	29,527
諮詢費	13,677	6,222
其他	459,381	415,231
合計	3,030,178	3,062,651

(i) 員工成本

	截至6月30日止六個月期間	
	2024年	2023年
工資、獎金及津貼(包括內退)	1,339,787	1,346,200
社會保險費、職工福利及其他	619,464	686,317
合計	1,959,251	2,032,517

10 信用減值損失

	截至6月30日止六個月期間	
	2024年	2023年
發放貸款和墊款		
–以攤餘成本計量的發放貸款和墊款	2,529,501	3,825,805
–資產減值利得(i)	(25,345)	(46,297)
–按公允價值計量且其變動計入其他綜合收益的發放貸款和墊款	27,934	(34,272)
金融投資	107,566	73,792
表外業務	254,924	(87,124)
拆出資金	5,504	63,321
存放同業及其他金融機構款項	(55)	(1,868)
買入返售金融資產	5,637	4,897
其他	10,320	136,486
合計	2,915,986	3,934,740

(i) 本集團將購入貸款的清收金額超過購買日公允價值的差額，確認資產減值利得。

中期簡明合併財務資料附註

截至2024年6月30日止六個月期間
(除另有列明外，所有金額均以人民幣千元列示)

11 所得稅(抵免)/費用

	截至6月30日止六個月期間	
	2024年	2023年
當期所得稅	478,266	656,971
遞延所得稅	(779,112)	(641,693)
合計	(300,846)	15,278

當期所得稅按有關期間本集團應課稅收入25%的法定稅率計算。

本集團的實際於損益列賬的所得稅額有別於按本集團的稅前利潤以法定稅率計算所得的金額，主要調節事項列示如下：

	截至6月30日止六個月期間	
	2024年	2023年
稅前利潤	1,399,795	2,404,009
按稅率25%計算的稅項	349,949	601,002
免稅收入產生的稅務影響(i)	(705,098)	(649,628)
不可抵稅支出的稅務影響(ii)	46,544	42,616
影響當期損益的過往年度所得稅調整	7,759	21,288
所得稅(抵免)/費用	(300,846)	15,278

(i) 免稅收入主要包括國債利息收入，該等收入根據中國稅收法規豁免繳納所得稅。

(ii) 不可抵稅支出主要包括若干開支，例如業務招待費等根據中國稅收法規不可抵稅的支出。

12 股息

	截至6月30日止六個月期間	
	2024年	2023年
宣派普通股股息(a)	576,392	1,202,382
每股股息(人民幣元)(a)	0.040	0.105
宣派及支付優先股股息(b)	666,129	645,402

中期簡明合併財務資料附註

截至2024年6月30日止六個月期間

(除另有列明外，所有金額均以人民幣千元列示)

12 股息(續)

(a) 2023年度股息分派

於2024年6月13日舉行的股東週年大會上批准了關於2023年的現金股息每股普通股人民幣0.04元，總計為人民幣576,392千元。

上述股息已於截至2024年6月30日止六個月期間確認分派但未支付。

(b) 優先股股息分派

董事會於2024年4月25日批准了優先股現金股息合計人民幣666,129千元。

上述股息已於截至2024年6月30日止六個月期間確認分派及支付。

13 每股收益

基本每股收益按歸屬於本行股東的期內淨利潤除以期內發行在外普通股加權平均數計算。

	截至6月30日止六個月期間	
	2024年	2023年
歸屬於本行普通股股東的期內利潤	1,475,088	2,103,176
減：歸屬於本行優先股股東的期內分配	(666,129)	(645,402)
歸屬於本行普通股股東的期內淨利潤	808,959	1,457,774
除：已發行普通股的加權平均數(千股)	14,409,789	11,451,269
基本及稀釋每股收益(人民幣元)	0.06	0.13

截至2024年6月30日止六個月期間，概無潛在稀釋普通股，因此稀釋每股收益與基本每股收益相同。

優先股的轉股特徵被視為屬於或有可發行普通股。截至2024年6月30日止期間，轉股的觸發事件並未發生，因此，優先股的轉股特徵對每股收益的計算沒有稀釋影響。

中期簡明合併財務資料附註

截至2024年6月30日止六個月期間
(除另有列明外，所有金額均以人民幣千元列示)

14 現金及存放中央銀行款項

	2024年 6月30日	2023年 12月31日
庫存現金	1,829,940	2,808,509
存放中央銀行的法定存款準備金(a)	47,080,466	48,828,401
存放中央銀行的超額準備金(b)	21,650,835	28,952,529
存放中央銀行的財政性存款	69,047	274,408
合計	70,630,288	80,863,847

(a) 本集團按規定向中國人民銀行繳存法定存款準備金，該等存放中央銀行的法定存款準備金不能用於本集團日常業務。於2024年6月30日，本行的人民幣存款法定準備金比率為5.00%（2023年12月31日：5.25%），而子公司則按其各自所在地應用不同的比率。2024年6月30日的外幣存款法定準備金比率為4.00%（2023年12月31日：4.00%）。人民幣準備金按照中國人民銀行規定計算利息。

(b) 超額準備金主要用作結算用途。

15 存放同業及其他金融機構款項

	2024年 6月30日	2023年 12月31日
存放中國境內銀行同業款項	13,058,140	11,835,962
存放中國境外銀行同業款項	661,836	2,162,720
存放中國境內其他金融機構款項	662,634	896,891
應收利息	58,620	47,598
小計	14,441,230	14,943,171
減： 預期信用損失準備	(391)	(446)
合計	14,440,839	14,942,725

中期簡明合併財務資料附註

截至2024年6月30日止六個月期間

(除另有列明外，所有金額均以人民幣千元列示)

16 拆出資金

	2024年 6月30日	2023年 12月31日
拆放中國境內銀行同業款項	1,128,885	424,962
拆放中國境內其他金融機構款項	59,789,720	53,387,720
拆放中國境外銀行同業款項	1,630,722	2,054,977
應收利息	69,841	73,890
小計	62,619,168	55,941,549
減： 預期信用損失準備	(474,554)	(469,050)
合計	62,144,614	55,472,499

17 買入返售金融資產

	2024年 6月30日	2023年 12月31日
買入返售證券	16,792,570	23,203,769
應收利息	4,839	15,583
小計	16,797,409	23,219,352
減： 預期信用損失準備	(19,739)	(14,102)
合計	16,777,670	23,205,250

中期簡明合併財務資料附註

截至2024年6月30日止六個月期間
(除另有列明外，所有金額均以人民幣千元列示)

18 發放貸款和墊款

(a) 發放貸款和墊款：

	2024年 6月30日	2023年 12月31日
<u>以攤餘成本計量的貸款和墊款</u>		
公司貸款和墊款		
— 公司貸款	428,393,052	428,956,885
— 票據貼現	188,013	204,510
	428,581,065	429,161,395
<u>個人貸款和墊款</u>		
— 個人住房按揭	71,541,388	71,152,812
— 個人經營貸款	76,513,596	76,605,069
— 個人消費貸款	18,111,749	15,560,168
— 信用卡透支	11,585,292	11,776,093
	177,752,025	175,094,142
<u>以攤餘成本計量的貸款和墊款總額</u>	606,333,090	604,255,537
減：以攤餘成本計量的貸款和墊款的預期信用損失準備	(22,123,739)	(22,409,671)
<u>以攤餘成本計量的貸款和墊款淨額</u>	584,209,351	581,845,866
<u>以公允價值計量且其變動計入 其他綜合收益的貸款和墊款</u>		
公司貸款和墊款		
— 票據貼現和福費廷	137,693,023	127,062,711
發放貸款和墊款淨額	721,902,374	708,908,577

中期簡明合併財務資料附註

截至2024年6月30日止六個月期間

(除另有列明外，所有金額均以人民幣千元列示)

18 發放貸款和墊款(續)

(b) 按準備評估方法列示的貸款

	2024年6月30日				合計
	第1階段	第2階段	第3階段	購買或源生的信用減值貸款	
以攤餘成本計量的貸款和墊款總額					
— 公司貸款	321,677,812	75,969,295	30,916,769	17,189	428,581,065
— 個人貸款	169,846,167	3,349,754	4,502,243	53,861	177,752,025
	491,523,979	79,319,049	35,419,012	71,050	606,333,090
減：預期信用損失準備					
— 公司貸款	(2,745,489)	(5,401,422)	(8,791,378)	(775)	(16,939,064)
— 個人貸款	(1,616,409)	(630,548)	(2,937,485)	(233)	(5,184,675)
	(4,361,898)	(6,031,970)	(11,728,863)	(1,008)	(22,123,739)
以攤餘成本計量的貸款和墊款淨額	487,162,081	73,287,079	23,690,149	70,042	584,209,351
以公允價值計量且其變動計入其他綜合收益的貸款和墊款總額	137,693,023	—	—	—	137,693,023

中期簡明合併財務資料附註

截至2024年6月30日止六個月期間
(除另有列明外，所有金額均以人民幣千元列示)

18 發放貸款和墊款(續)

(b) 按準備評估方法列示的貸款(續)

	2023年12月31日				合計
	第1階段	第2階段	第3階段	購買或源生的信用減值貸款	
以攤餘成本計量的貸款和墊款總額					
— 公司貸款	331,556,163	69,030,947	28,555,714	18,571	429,161,395
— 個人貸款	168,516,321	2,642,582	3,879,949	55,290	175,094,142
	500,072,484	71,673,529	32,435,663	73,861	604,255,537
減：預期信用損失準備					
— 公司貸款	(3,087,409)	(4,971,411)	(9,558,461)	(938)	(17,618,219)
— 個人貸款	(1,540,628)	(645,268)	(2,605,319)	(237)	(4,791,452)
	(4,628,037)	(5,616,679)	(12,163,780)	(1,175)	(22,409,671)
以攤餘成本計量的貸款和墊款淨額	495,444,447	66,056,850	20,271,883	72,686	581,845,866
以公允價值計量且其變動計入其他綜合收益的貸款和墊款總額	127,062,711	—	—	—	127,062,711

中期簡明合併財務資料附註

截至2024年6月30日止六個月期間

(除另有列明外，所有金額均以人民幣千元列示)

18 發放貸款和墊款(續)

(c) 預期信用損失準備變動

以攤餘成本計量的發放公司貸款和墊款的預期信用損失準備變動

公司貸款和墊款	截至2024年6月30日止六個月期間				合計
	第1階段 12個月 預期 信用損失	第2階段 整個存續期 預期 信用損失	第3階段 整個存續期 預期 信用損失	購買或 源生的信用 減值貸款	
於2024年1月1日的 預期信用損失準備	3,087,409	4,971,411	9,558,461	938	17,618,219
源生或購買的貸款	618,517	-	-	-	618,517
終止確認或結算 重新計量	(411,729)	(81,142)	(106,103)	-	(598,974)
- 參數變動	(220,243)	(201,635)	156,250	(163)	(265,791)
- 階段轉移	(31,888)	701,214	1,249,656	-	1,918,982
核銷或處置 轉移	-	-	(2,169,927)	-	(2,169,927)
從第1階段轉移至第2階段	(298,705)	298,705	-	-	-
從第1階段轉移至第3階段	(33,934)	-	33,934	-	-
從第2階段轉移至第1階段	36,062	(36,062)	-	-	-
從第2階段轉移至第3階段	-	(258,663)	258,663	-	-
從第3階段轉移至第2階段	-	7,594	(7,594)	-	-
從第3階段轉移至第1階段	-	-	-	-	-
其他	-	-	(181,962)	-	(181,962)
於2024年6月30日的 預期信用損失準備	2,745,489	5,401,422	8,791,378	775	16,939,064

中期簡明合併財務資料附註

截至2024年6月30日止六個月期間
(除另有列明外，所有金額均以人民幣千元列示)

18 發放貸款和墊款(續)

(c) 預期信用損失準備變動(續)

以攤餘成本計量的發放公司貸款和墊款的預期信用損失準備變動(續)

	截至2023年12月31日止年度期間					合計
	第1階段 12個月 預期 信用損失	第2階段 整個存續期 預期 信用損失	第3階段 整個存續期 預期 信用損失	購買或 源生的信用 減值貸款		
於2023年1月1日的						
預期信用損失準備	3,259,927	4,160,147	11,612,443	1,131		19,033,648
源生或購買的貸款	1,384,570	-	-	-		1,384,570
終止確認或結算	(1,154,482)	(212,074)	(162,924)	(1)		(1,529,481)
重新計量						
- 參數變動	58,532	33,331	1,069,896	(192)		1,161,567
- 階段轉移	(49,693)	1,227,292	4,157,092	-		5,334,691
核銷或處置	-	-	(7,521,449)	-		(7,521,449)
轉移	(411,445)	(237,285)	648,730	-		-
從第1階段轉移至第2階段	(450,924)	450,924	-	-		-
從第1階段轉移至第3階段	(18,130)	-	18,130	-		-
從第2階段轉移至第1階段	57,609	(57,609)	-	-		-
從第2階段轉移至第3階段	-	(630,600)	630,600	-		-
從第3階段轉移至第2階段	-	-	-	-		-
從第3階段轉移至第1階段	-	-	-	-		-
其他	-	-	(245,327)	-		(245,327)
於2023年12月31日的						
預期信用損失準備	3,087,409	4,971,411	9,558,461	938		17,618,219

中期簡明合併財務資料附註

截至2024年6月30日止六個月期間

(除另有列明外，所有金額均以人民幣千元列示)

18 發放貸款和墊款(續)

(c) 預期信用損失準備變動(續)

以攤餘成本計量的發放個人貸款和墊款的預期信用損失準備變動(續)

	截至2024年6月30日止六個月期間				合計
	第1階段 12個月 預期 信用損失	第2階段 整個存續期 預期 信用損失	第3階段 整個存續期 預期 信用損失	購買或 源生的信用 減值貸款	
個人貸款和墊款					
於2024年1月1日的 預期信用損失準備	1,540,628	645,268	2,605,319	237	4,791,452
源生或購買的貸款	448,252	–	–	–	448,252
終止確認或結算 重新計量	(213,795)	(148,883)	(28,807)	(2)	(391,487)
– 參數變動	(51,313)	(10,115)	147,726	(2)	86,296
– 階段轉移	(145,366)	384,404	782,674	–	1,021,712
核銷或處置 轉移	–	–	(748,380)	–	(748,380)
從第1階段轉移至第2階段	(63,641)	63,641	–	–	–
從第1階段轉移至第3階段	(54,356)	–	54,356	–	–
從第2階段轉移至第1階段	113,184	(113,184)	–	–	–
從第2階段轉移至第3階段	–	(224,180)	224,180	–	–
從第3階段轉移至第2階段	–	33,597	(33,597)	–	–
從第3階段轉移至第1階段	42,816	–	(42,816)	–	–
其他	–	–	(23,170)	–	(23,170)
於2024年6月30日的 預期信用損失準備	1,616,409	630,548	2,937,485	233	5,184,675

中期簡明合併財務資料附註

截至2024年6月30日止六個月期間
(除另有列明外，所有金額均以人民幣千元列示)

18 發放貸款和墊款(續)

(c) 預期信用損失準備變動(續)

以攤餘成本計量的發放個人貸款和墊款的預期信用損失準備變動(續)

	截至2023年12月31日止年度期間				合計
	第1階段 12個月 預期 信用損失	第2階段 整個存續期 預期 信用損失	第3階段 整個存續期 預期 信用損失	購買或 源生的信用 減值貸款	
於2023年1月1日的					
預期信用損失準備	1,445,468	536,168	1,838,282	484	3,820,402
源生或購買的貸款	674,537	-	-	-	674,537
終止確認或結算	(419,256)	(158,668)	(165,152)	(17)	(743,093)
重新計量					
- 參數變動	(52,449)	930	102,580	(230)	50,831
- 階段轉移	(149,551)	485,220	1,285,058	-	1,620,727
核銷或處置	-	-	(613,689)	-	(613,689)
轉移	41,879	(218,382)	176,503	-	-
從第1階段轉移至第2階段	(50,722)	50,722	-	-	-
從第1階段轉移至第3階段	(76,850)	-	76,850	-	-
從第2階段轉移至第1階段	113,316	(113,316)	-	-	-
從第2階段轉移至第3階段	-	(187,812)	187,812	-	-
從第3階段轉移至第2階段	-	32,024	(32,024)	-	-
從第3階段轉移至第1階段	56,135	-	(56,135)	-	-
其他	-	-	(18,263)	-	(18,263)
於2023年12月31日的					
預期信用損失準備	1,540,628	645,268	2,605,319	237	4,791,452

中期簡明合併財務資料附註

截至2024年6月30日止六個月期間

(除另有列明外，所有金額均以人民幣千元列示)

18 發放貸款和墊款(續)

(c) 預期信用損失準備變動(續)

以公允價值計量且其變動計入其他綜合收益的發放貸款和墊款的預期信用損失準備變動

	截至2024年6月30日止六個月期間			
	第1階段 12個月 預期 信用損失	第2階段 整個存續期 預期 信用損失	第3階段 整個存續期 預期 信用損失	合計
票據貼現和福費廷				
於2024年1月1日的預期信用損失準備	65,681	—	—	65,681
源生或購買的貸款	88,062	—	—	88,062
終止確認或結算	(63,249)	—	—	(63,249)
重新計量				
— 參數變動	3,121	—	—	3,121
核銷或處置	—	—	—	—
轉移	—	—	—	—
從第1階段轉移至第2階段	—	—	—	—
從第1階段轉移至第3階段	—	—	—	—
從第2階段轉移至第1階段	—	—	—	—
從第2階段轉移至第3階段	—	—	—	—
從第3階段轉移至第2階段	—	—	—	—
從第3階段轉移至第1階段	—	—	—	—
於2024年6月30日的預期信用損失準備	93,615	—	—	93,615
	截至2023年12月31日止年度期間			
	第1階段 12個月 預期 信用損失	第2階段 整個存續期 預期 信用損失	第3階段 整個存續期 預期 信用損失	合計
票據貼現和福費廷				
於2023年1月1日的預期信用損失準備	52,729	—	—	52,729
源生或購買的貸款	65,681	—	—	65,681
終止確認或結算	(52,729)	—	—	(52,729)
重新計量				
— 參數變動	—	—	—	—
核銷或處置	—	—	—	—
轉移	—	—	—	—
從第1階段轉移至第2階段	—	—	—	—
從第1階段轉移至第3階段	—	—	—	—
從第2階段轉移至第1階段	—	—	—	—
從第2階段轉移至第3階段	—	—	—	—
從第3階段轉移至第2階段	—	—	—	—
從第3階段轉移至第1階段	—	—	—	—
於2023年12月31日的預期信用損失準備	65,681	—	—	65,681

中期簡明合併財務資料附註

截至2024年6月30日止六個月期間
(除另有列明外，所有金額均以人民幣千元列示)

19 以公允價值計量且其變動計入當期損益的金融資產

	2024年 6月30日	2023年 12月31日
政府債券	15,747,064	9,935,117
政策性銀行發行的債券	669,384	4,338,775
金融機構發行的債券	1,226,552	1,077,329
其他金融機構發行的存單	1,330,288	13,312,375
其他銀行和非銀行金融機構發行的資產支持證券	40,702	38,358
公司債券	253,732	892,507
信託和資產管理計劃	5,215,692	5,263,645
基金投資	54,471,622	29,078,257
其他投資	3,360,168	3,861,899
合計	82,315,204	67,798,262

20 以公允價值計量且其變動計入其他綜合收益的金融資產

	2024年 6月30日	2023年 12月31日
政府債券	75,606,968	30,568,214
政策性銀行發行的債券	53,294,359	78,021,519
金融機構發行的債券	2,230,711	5,930,094
其他銀行和非銀行金融機構發行的資產支持證券	1,364	7,180
公司債券	1,166,483	2,148,530
其他金融機構發行的存單	1,074,938	2,955,042
信託和資產管理計劃(i)	4,484,302	4,601,064
應收利息	2,282,154	1,936,177
合計	140,141,279	126,167,820

(i) 於2024年6月30日，信託和資產管理計劃最終投向為信貸類資產，且主要為第二階段或第三階段。

中期簡明合併財務資料附註

截至2024年6月30日止六個月期間

(除另有列明外，所有金額均以人民幣千元列示)

20 以公允價值計量且其變動計入其他綜合收益的金融資產(續)

(a) 預期信用損失準備變動概述如下：

	截至2024年6月30日止六個月期間			
	第1階段 12個月 預期 信用損失	第2階段 整個存續期 預期 信用損失	第3階段 整個存續期 預期 信用損失	合計
於2024年1月1日的預期信用損失準備	11,528	78,885	2,403,718	2,494,131
源生或購買	3,903	—	—	3,903
終止確認或結算	(6,162)	(37)	—	(6,199)
重新計量				
— 參數變動	(3,381)	3,317	40,354	40,290
— 階段轉移	—	—	—	—
核銷或處置	—	—	(100,000)	(100,000)
轉移：	—	—	—	—
從第1階段轉移至第2階段	—	—	—	—
從第1階段轉移至第3階段	—	—	—	—
從第2階段轉移至第1階段	—	—	—	—
從第2階段轉移至第3階段	—	—	—	—
從第3階段轉移至第2階段	—	—	—	—
從第3階段轉移至第1階段	—	—	—	—
於2024年6月30日的預期信用損失準備	5,888	82,165	2,344,072	2,432,125
	截至2023年12月31日止年度期間			
	第1階段 12個月 預期 信用損失	第2階段 整個存續期 預期 信用損失	第3階段 整個存續期 預期 信用損失	合計
於2023年1月1日的預期信用損失準備	2,444	72,607	2,158,479	2,233,530
源生或購買	3,763	—	—	3,763
終止確認或結算	(1,111)	(68)	—	(1,179)
重新計量				
— 參數變動	6,432	6,346	245,239	258,017
— 階段轉移	—	—	—	—
核銷或處置	—	—	—	—
轉移：	—	—	—	—
從第1階段轉移至第2階段	—	—	—	—
從第1階段轉移至第3階段	—	—	—	—
從第2階段轉移至第1階段	—	—	—	—
從第2階段轉移至第3階段	—	—	—	—
從第3階段轉移至第2階段	—	—	—	—
從第3階段轉移至第1階段	—	—	—	—
於2023年12月31日的預期信用損失準備	11,528	78,885	2,403,718	2,494,131

中期簡明合併財務資料附註

截至2024年6月30日止六個月期間
(除另有列明外，所有金額均以人民幣千元列示)

21 以攤餘成本計量的金融資產

	2024年 6月30日	2023年 12月31日
政府債券	106,692,682	112,648,092
政策性銀行發行的債券	76,115,356	83,582,889
金融機構發行的債券	4,623,980	6,447,797
其他金融機構發行的存單	2,424,514	3,016,246
其他銀行和非銀行金融機構發行的資產支持證券	1,944	521,800
公司債券	589,024	1,067,064
信託和資產管理計劃(i)	7,174,444	7,608,279
應收利息	3,460,229	3,986,762
小計	201,082,173	218,878,929
減： 預期信用損失準備	(1,588,449)	(1,948,499)
合計	199,493,724	216,930,430

(i) 於2024年6月30日，信託和資產管理計劃最終投向為信貸類資產，且主要為第二階段或第三階段。

(a) 預期信用損失準備變動概述如下：

	截至2024年6月30日止六個月期間			合計
	第1階段 12個月 預期 信用損失	第2階段 整個存續期 預期 信用損失	第3階段 整個存續期 預期 信用損失	
於2024年1月1日的預期信用損失準備	16,361	31,453	1,900,685	1,948,499
源生或購買	211	-	-	211
終止確認或結算	(3,168)	(1,005)	(36,552)	(40,725)
重新計量				
— 參數變動	(5,758)	292	-	(5,466)
— 階段轉移	-	-	115,552	115,552
核銷或處置	-	-	(429,622)	(429,622)
轉移：	-	(20,560)	20,560	-
從第1階段轉移至第2階段	-	-	-	-
從第1階段轉移至第3階段	-	-	-	-
從第2階段轉移至第1階段	-	-	-	-
從第2階段轉移至第3階段	-	(20,560)	20,560	-
從第3階段轉移至第2階段	-	-	-	-
從第3階段轉移至第1階段	-	-	-	-
於2024年6月30日的預期信用 損失準備	7,646	10,180	1,570,623	1,588,449

中期簡明合併財務資料附註

截至2024年6月30日止六個月期間

(除另有列明外，所有金額均以人民幣千元列示)

21 以攤餘成本計量的金融資產(續)

(a) 預期信用損失準備變動概述如下(續)：

	截至2023年12月31日止年度期間			
	第1階段 12個月 預期 信用損失	第2階段 整個存續期 預期 信用損失	第3階段 整個存續期 預期 信用損失	合計
於2023年1月1日的預期信用損失準備	11,106	10,040	1,841,829	1,862,975
源生或購買	2,267	-	-	2,267
終止確認或結算	(3,126)	(366)	-	(3,492)
重新計量				
- 參數變動	6,114	21,779	456,399	484,292
- 階段轉移	-	-	-	-
核銷或處置	-	-	(397,543)	(397,543)
轉移：				
從第1階段轉移至第2階段	-	-	-	-
從第1階段轉移至第3階段	-	-	-	-
從第2階段轉移至第1階段	-	-	-	-
從第2階段轉移至第3階段	-	-	-	-
從第3階段轉移至第2階段	-	-	-	-
從第3階段轉移至第1階段	-	-	-	-
於2023年12月31日的預期信用 損失準備	16,361	31,453	1,900,685	1,948,499

22 物業及設備

	房屋及建築物	在建工程	租入固定資產			合計
			改良支出	辦公設備	運輸工具	
成本						
於2024年1月1日	5,873,629	810,390	614,665	1,389,973	25,788	8,714,445
增加	2,136	574,017	67	32,272	349	608,841
轉撥自在建工程	132,004	(150,103)	-	17,317	782	-
處置	(4,538)	-	-	(43,584)	(1,032)	(49,154)
其他轉出	-	(30,810)	-	-	-	(30,810)
於2024年6月30日	6,003,231	1,203,494	614,732	1,395,978	25,887	9,243,322
累計折舊						
於2024年1月1日	4,070,712	-	582,088	1,133,511	19,707	5,806,018
本期計提	61,880	-	6,786	54,942	1,654	125,262
處置	(4,468)	-	-	(41,784)	(980)	(47,232)
於2024年6月30日	4,128,124	-	588,874	1,146,669	20,381	5,884,048
賬面淨值						
於2024年6月30日	1,875,107	1,203,494	25,858	249,309	5,506	3,359,274
於2024年1月1日	1,802,917	810,390	32,577	256,462	6,081	2,908,427

中期簡明合併財務資料附註

截至2024年6月30日止六個月期間
(除另有列明外，所有金額均以人民幣千元列示)

22 物業及設備(續)

	房屋及建築物	在建工程	租入固定資產 改良支出	辦公設備	運輸工具	合計
成本						
於2023年1月1日	6,049,940	631,486	610,999	1,418,519	38,149	8,749,093
增加	16,242	274,889	3,642	46,100	542	341,415
轉撥自在建工程	33,958	(65,734)	24	31,776	-	24
處置	(208,762)	-	-	(106,422)	(12,903)	(328,087)
其他轉出	(17,749)	(30,251)	-	-	-	(48,000)
於2023年12月31日	5,873,629	810,390	614,665	1,389,973	25,788	8,714,445
累計折舊						
於2023年1月1日	4,116,138	-	569,900	1,103,650	24,859	5,814,547
本年計提	132,097	-	13,978	131,388	7,384	284,847
處置	(167,272)	-	(1,790)	(101,527)	(12,536)	(283,125)
其他轉出	(10,251)	-	-	-	-	(10,251)
於2023年12月31日	4,070,712	-	582,088	1,133,511	19,707	5,806,018
賬面淨值						
於2023年12月31日	1,802,917	810,390	32,577	256,462	6,081	2,908,427
於2023年1月1日	1,933,802	631,486	41,099	314,869	13,290	2,934,546

已使用但正在申請權證及已使用但尚未申請權證的物業及設備的原值及淨值列示如下：

	2024年 6月30日	2023年 12月31日
原值	1,513,960	1,524,377
淨值	558,689	585,862

管理層預期，上述事項不會影響本集團對該等資產的權利，或對本集團的業務營運產生任何重大影響。

中期簡明合併財務資料附註

截至2024年6月30日止六個月期間

(除另有列明外，所有金額均以人民幣千元列示)

23 商譽

	2024年 1月1日	增加	2024年 6月30日
株洲農商銀行	382,216	—	382,216
潮州農商銀行	476,181	—	476,181
減值準備	(124,160)	—	(124,160)
	734,237	—	734,237
	2023年 1月1日	增加	2023年 12月31日
株洲農商銀行	382,216	—	382,216
潮州農商銀行	476,181	—	476,181
減值準備	(124,160)	—	(124,160)
	734,237	—	734,237

中期簡明合併財務資料附註

截至2024年6月30日止六個月期間
(除另有列明外，所有金額均以人民幣千元列示)

24 遞延所得稅

具有將所得稅資產與所得稅負債相抵銷的依法行使權，且遞延所得稅與同一稅務機構徵收的所得稅有關時，將遞延所得稅資產與負債相抵銷。已確認遞延所得稅資產及負債如下：

	2024年6月30日		2023年12月31日	
	遞延所得稅 資產/ (負債)	可抵扣/ (應納稅) 暫時性差異	遞延所得稅 資產/ (負債)	可抵扣/ (應納稅) 暫時性差異
遞延所得稅資產：				
資產減值準備	8,945,019	35,780,076	7,584,106	30,336,423
預計負債	910,251	3,641,004	1,121,770	4,487,082
以公允價值計量且其變動計入其他 綜合收益的金融資產的預期信用 損失變動	608,032	2,432,125	623,533	2,494,131
以公允價值計量且其變動計入其他 綜合收益的金融資產的公允價值 變動	155,450	621,796	547,077	2,188,307
以公允價值計量且其變動計入其他 綜合收益的發放貸款和墊款的 預期信用損失變動	23,404	93,615	16,421	65,681
以公允價值計量且其變動計入其他 綜合收益的發放貸款和墊款的 公允價值變動	48,096	192,379	109,000	436,000
以公允價值計量且其變動計入當期 損益的金融資產的公允價值變動	969,266	3,877,068	916,491	3,665,965
應付職工薪酬及福利	329,536	1,318,145	378,483	1,513,932
租賃負債	181,656	726,623	189,020	756,078
未變現損失	115,257	461,033	578,585	2,314,338
其他	154,479	617,918	60,177	240,710
小計	12,440,446	49,761,782	12,124,663	48,498,647
遞延所得稅負債：				
以公允價值計量且其變動計入其他 綜合收益的金融資產的預期信用 損失變動	(608,032)	(2,432,125)	(623,533)	(2,494,131)
以公允價值計量且其變動計入其他 綜合收益的公允價值變動	(99,836)	(399,342)	(54,016)	(216,065)
以公允價值計量且其變動計入其他 綜合收益的發放貸款和墊款的 預期信用損失變動	(23,404)	(93,615)	(16,421)	(65,681)
以公允價值計量且其變動計入當期 損益的金融資產的公允價值變動	-	-	(1,888)	(7,554)
使用權資產	(162,814)	(651,261)	(166,720)	(666,882)
於收購日期資產及負債的賬面值調整 抵債資產的未實現收益	(102,136)	(408,547)	(107,140)	(428,560)
	(76)	(303)	(76)	(303)
小計	(996,298)	(3,985,193)	(969,794)	(3,879,176)
遞延所得稅淨額	11,444,148	45,776,589	11,154,869	44,619,471

中期簡明合併財務資料附註

截至2024年6月30日止六個月期間

(除另有列明外，所有金額均以人民幣千元列示)

24 遞延所得稅(續)

已確認的遞延所得稅資產及負債變動如下：

	2024年 6月30日	2023年 12月31日
上年末餘額	11,154,869	10,424,635
計入損益	779,112	953,770
計入其他綜合收益	(489,833)	(223,536)
期／年末	11,444,148	11,154,869

25 其他資產

	2024年 6月30日	2023年 12月31日
應收利息	1,930,679	1,151,460
使用權資產(a)	1,618,185	1,643,483
應收款項及暫付款	1,111,126	1,121,432
結算及清算款項	880,426	883,235
抵債資產(b)	395,541	378,383
無形資產(c)	377,638	353,337
待結算資產	297,231	297,366
長期待攤費用	74,283	82,234
投資性房地產	20,932	24,889
其他	72,822	65,271
合計	6,778,863	6,001,090
減：減值損失準備	(1,052,110)	(1,045,583)
合計	5,726,753	4,955,507

中期簡明合併財務資料附註

截至2024年6月30日止六個月期間
(除另有列明外，所有金額均以人民幣千元列示)

25 其他資產(續)

(a) 使用權資產

	物業及設備	土地使用權	合計
成本			
於2024年1月1日	1,307,058	1,125,367	2,432,425
增加	100,699	–	100,699
處置	(66,846)	(561)	(67,407)
於2024年6月30日	1,340,911	1,124,806	2,465,717
累計折舊			
於2024年1月1日	642,544	146,398	788,942
期內計提	100,475	13,115	113,590
處置	(54,745)	(255)	(55,000)
於2024年6月30日	688,274	159,258	847,532
賬面淨值			
於2024年6月30日	652,637	965,548	1,618,185
於2024年1月1日	664,514	978,969	1,643,483
	物業及設備	土地使用權	合計
成本			
於2023年1月1日	1,358,511	1,125,367	2,483,878
增加	219,985	–	219,985
處置	(271,438)	–	(271,438)
於2023年12月31日	1,307,058	1,125,367	2,432,425
累計折舊			
於2023年1月1日	645,570	120,447	766,017
年內計提	234,267	25,951	260,218
處置	(237,293)	–	(237,293)
於2023年12月31日	642,544	146,398	788,942
賬面淨值			
於2023年12月31日	664,514	978,969	1,643,483
於2023年1月1日	712,941	1,004,920	1,717,861

中期簡明合併財務資料附註

截至2024年6月30日止六個月期間

(除另有列明外，所有金額均以人民幣千元列示)

25 其他資產(續)

(b) 抵債資產

	2024年6月30日	2023年12月31日
房屋及建築物	382,441	365,283
其他	13,100	13,100
合計	395,541	378,383
減：減值損失準備	(94,402)	(94,402)
合計	301,139	283,981

抵債資產減值準備變動如下：

	房屋及建築物	其他	合計
於2024年1月1日	94,374	28	94,402
本期處置	-	-	-
於2024年6月30日	94,374	28	94,402
於2023年1月1日	136,666	28	136,694
本年計提	(42,292)	-	(42,292)
於2023年12月31日	94,374	28	94,402

中期簡明合併財務資料附註

截至2024年6月30日止六個月期間
(除另有列明外，所有金額均以人民幣千元列示)

25 其他資產(續)

(c) 無形資產

	軟件
成本	
於2024年1月1日	1,149,299
增加	51,300
轉撥自在建工程	23,122
處置	(134,104)
於2024年6月30日	1,089,617
累計攤銷	
於2024年1月1日	795,962
攤銷	50,121
處置	(134,104)
於2024年6月30日	711,979
賬面淨值	
於2024年6月30日	377,638
於2024年1月1日	353,337
	軟件
成本	
於2023年1月1日	1,047,013
增加	137,380
轉撥自在建工程	18,385
處置	(53,479)
於2023年12月31日	1,149,299
累計攤銷	
於2023年1月1日	762,895
攤銷	86,546
處置	(53,479)
於2023年12月31日	795,962
賬面淨值	
於2023年12月31日	353,337
於2023年1月1日	284,118

中期簡明合併財務資料附註

截至2024年6月30日止六個月期間

(除另有列明外，所有金額均以人民幣千元列示)

26 同業及其他金融機構存放款項

	2024年 6月30日	2023年 12月31日
中國境內銀行同業存放	5,679,375	3,817,207
中國境內其他金融機構存放	28,309,160	38,479,605
應付利息	205,736	253,110
合計	34,194,271	42,549,922

27 拆入資金

	2024年 6月30日	2023年 12月31日
中國境內銀行同業拆入資金	5,420,000	5,380,000
應付利息	3,127	3,587
合計	5,423,127	5,383,587

28 以公允價值計量且其變動計入當期損益的金融負債

	2024年 6月30日	2023年 12月31日
債券賣空	1,761,129	—
貴金屬相關金融負債	15,204	4,324
應付利息	11,630	—
合計	1,787,963	4,324

29 賣出回購金融資產款

	2024年 6月30日	2023年 12月31日
證券	35,792,713	51,693,252
票據	999,906	—
應付利息	4,883	7,867
合計	36,797,502	51,701,119

中期簡明合併財務資料附註

截至2024年6月30日止六個月期間
(除另有列明外，所有金額均以人民幣千元列示)

30 客戶存款

	2024年 6月30日	2023年 12月31日
活期存款		
— 公司客戶	134,447,106	144,151,620
— 個人客戶	130,076,097	129,811,308
	264,523,203	273,962,928
定期存款		
— 公司客戶	185,212,399	198,127,062
— 個人客戶	460,829,666	438,771,792
	646,042,065	636,898,854
保證金存款	56,614,273	35,791,232
其他存款	467,573	533,003
合計	967,647,114	947,186,017

31 已發行債務證券

	2024年 6月30日	2023年 12月31日
2023年二級資本債券(a)	15,175,339	15,527,798
已發行的銀行間同業存單(b)	130,243,176	109,285,552
金融債(c)	3,014,206	3,050,163
合計	148,432,721	127,863,513

中期簡明合併財務資料附註

截至2024年6月30日止六個月期間

(除另有列明外，所有金額均以人民幣千元列示)

31 已發行債務證券(續)

(a) 二級資本債券

經中國人民銀行和中國銀保監會批准，本行於2023年3月31日在國內銀行間債券市場發行金額人民幣150億元的二級資本債券。債券為期10年，固定票息率為4.70%且每年於3月31日付息。到期一次還本，本行在第5年末具有提前贖回權。該等合格二級資本債券具有二級資本工具的減記特性，於發生監管觸發事件時，讓本行減記債券的全部本金額。任何累計未付利息將無需支付。

(b) 已發行的銀行間同業存單

於2024年6月30日及2023年12月31日，未償結餘利率分別介乎1.91%至2.78%及2.14%至2.83%。於2024年6月30日的未償結餘將於2024年及2025年到期，於2023年12月31日的未償結餘將於2024年到期。

(c) 金融債

經中國人民銀行和中國銀保監會批准，本行於2022年5月5日在國內銀行間債券市場發行人民幣30億元金融債。債券為期3年，固定票息率為2.89%，由2023年至2025年每年5月5日付息。

32 其他負債

	2024年 6月30日	2023年 12月31日
向其他銀行借款(a)	12,978,925	6,911,804
應付職工薪酬(b)	1,862,817	2,066,595
預計負債(d)	1,039,714	793,306
票據轉貼現負債	908,491	1,449,993
租賃負債	729,060	750,951
其他應交稅費	668,083	580,110
應付股息	580,926	3,598
來自承租人的擔保按金(c)	463,188	668,242
應付存款保險費	191,210	197,393
遞延收入	89,694	90,088
結算及清算款項	82,129	206,667
暫收保證金及未付質保金	64,384	70,509
待處理抵債資產款項	16,608	16,586
其他	787,964	662,774
合計	20,463,193	14,468,616

中期簡明合併財務資料附註

截至2024年6月30日止六個月期間
(除另有列明外，所有金額均以人民幣千元列示)

32 其他負債(續)

(a) 向其他銀行借款

於2024年6月30日，本行全資子公司珠江金融租賃有限公司經營業務借入長期及短期借款，借款到期期限為2至60個月(2023年12月31日：1至60個月)，而固定利率介乎2.25%至3.25%(2023年12月31日：2.10%至3.55%)。

(b) 應付職工薪酬

	2024年 6月30日	2023年 12月31日
工資、獎金及津貼	890,449	1,115,706
社會保險費	5,426	5,592
住房公積金	460	555
職工福利等	172,849	170,246
設定提存計劃	1,760	1,707
設定受益計劃		
— 補充退休福利(i)	688,276	685,134
內退福利	103,597	87,655
合計	1,862,817	2,066,595

(i) 補充退休福利

截至2024年6月30日止期間，本集團並無使用沒收供款以減少本期供款(2023年12月31日：無)。

本集團的補充退休福利變動如下：

	2024年 6月30日	2023年 12月31日
上年末餘額	685,134	674,029
期間／年度已付福利	(14,751)	(46,937)
於損益確認的設定受益成本	17,134	34,625
於其他綜合收益確認的設定受益成本	759	23,417
期／年末	688,276	685,134

中期簡明合併財務資料附註

截至2024年6月30日止六個月期間

(除另有列明外，所有金額均以人民幣千元列示)

32 其他負債(續)

(b) 應付職工薪酬(續)

(i) 補充退休福利(續)

於2024年6月30日及2023年12月31日採用的主要精算假設如下：

	2024年 6月30日	2023年 12月31日
折現率		
— 正常退休	2.75%	2.75%
— 內退	2.25%	2.25%
預期福利增長率	0-5%	0-5%
退休年齡		
— 男性	60	60
— 女性	50/55	50/55

未來死亡率的假設是基於中國內地公佈的中國人壽保險死亡率表之統計數據作出。

補充退休福利義務現值主要精算假設的敏感性如下：

	折現率	
	2024年 6月30日	2023年 12月31日
基點變動		
+50個基點	(33,535)	(66,317)
-50個基點	37,099	74,322

	增長率	
	2024年 6月30日	2023年 12月31日
基點變動		
+50個基點	80,996	80,996
-50個基點	(72,510)	(72,510)

中期簡明合併財務資料附註

截至2024年6月30日止六個月期間
(除另有列明外，所有金額均以人民幣千元列示)

32 其他負債(續)

(c) 來自承租人的擔保按金

本行全資子公司珠江金融租賃有限公司簽訂金融租賃合同時自承租人收取按金。該等按金免息，於租賃合同到期時償還。

(d) 預計負債

於2024年6月30日及2023年12月31日，餘額主要指銀行承兌匯票、信用證、保函等表外信用承諾的預期信貸虧損撥備。

33 股本

本行的全部已發行股份均為繳足股款的普通股，每股面值人民幣1元。本行的股份數目如下：

	2024年6月30日		2023年12月31日	
	股份數目 千股	面值	股份數目 千股	面值
年初數	14,409,789	14,409,789	11,451,269	11,451,269
發行股份	-	-	2,958,520	2,958,520
於2024年6月30日／2023年12月31日	14,409,789	14,409,789	14,409,789	14,409,789

34 其他權益工具

(a) 優先股

已發行優先股變動

	於2024年 1月1日	變動		於2024年 6月30日
		增加額	減少額	
境外優先股 數量(股)	71,500,000	-	(71,500,000)	-
扣除發行費用後，折合人民幣	9,820,734	-	(9,820,734)	-

經中國相關監管機構批准，本行於2024年6月20日全額贖回全部71,500,000股境外優先股。本行已悉數支付境外優先股面值14.3億美元。

中期簡明合併財務資料附註

截至2024年6月30日止六個月期間

(除另有列明外，所有金額均以人民幣千元列示)

34 其他權益工具(續)

(b) 永續債券

	於2024年 1月1日	變動		於2024年 6月30日
		增加額	減少額	
永續債券	-	12,000,000	-	12,000,000

經中國相關監管機構批准，本行在中國內地銀行間債券市場發行無固定期限資本債券人民幣120億元，並於2024年5月29日完成發行及上市。債券每張面值為人民幣100元，債券首五年的年利率為2.78%，每五年重置一次。

35 儲備

(a) 資本公積

資本公積主要包括按高於面值的價格發行新股形成的股本溢價及股東捐贈。

(b) 盈餘公積

根據《中華人民共和國公司法》及公司章程，本行須按本年利潤的10%提取法定盈餘公積，累計額達到本行註冊資本的50%時，可以不再提取。

經股東批准，法定盈餘公積可用於彌補本行的累計虧損(如有)，亦可轉增本行資本，惟運用法定盈餘公積轉增資本後，留存的法定盈餘公積不得少於轉增前註冊資本的25%。

截至2024年6月30日止六個月期間，本集團並無提取法定盈餘公積(截至2023年12月31日止年度：人民幣193,662千元)。

(c) 一般風險準備

根據財政部(「財政部」)的有關規定，本行及其子公司須自2012年7月1日起，從淨利潤中提取一般風險準備計入權益，將其餘額維持在不低於各自風險資產年末餘額的1.5%。

截至2024年6月30日止六個月期間，本集團並無提取一般風險準備(截至2023年12月31日止年度：人民幣1,065,595千元)；於2024年6月30日及2023年12月31日，該準備已按規定達到風險資產年末餘額的1.5%。

(d) 其他綜合收益

其他綜合收益包括金融資產重估儲備及設定受益計劃的重估損失。金融資產重估儲備記錄以公允價值計量且其變動計入其他綜合收益的金融資產的公允價值變動及預期信用損失。設定受益計劃的重估損失為補充退休福利的精算利得或損失。

中期簡明合併財務資料附註

截至2024年6月30日止六個月期間
(除另有列明外，所有金額均以人民幣千元列示)

36 其他綜合收益組成部分

	財務狀況表內其他綜合收益				利潤表內其他綜合收益			
	2023年 12月31日	歸屬於 母公司 股東(稅後)	2024年 6月30日	稅前金額	轉至 利潤表的 淨額	稅項費用	歸屬於 母公司 股東(稅後)	歸屬於 非控制性 權益(稅後)
其後年度將重新分類計入 損益的其他綜合收益：								
以公允價值計量且其變動計入 其他綜合收益的金融資產之 公允價值變動	(1,871,088)	1,422,982	(448,106)	2,482,255	(488,846)	(498,351)	1,422,982	72,076
以公允價值計量且其變動計入 其他綜合收益的金融資產之 損失撥備	1,921,991	(24,857)	1,897,134	(34,072)	-	8,518	(24,857)	(697)
其後年度不重新分類計入 損益的其他綜合收益：								
重新計量設定受益計劃損失	(78,013)	(417)	(78,430)	(759)	-	-	(417)	(342)
合計	(27,110)	1,397,708	1,370,598	2,447,424	(488,846)	(489,833)	1,397,708	71,037

	財務狀況表內其他綜合收益				利潤表內其他綜合收益			
	2022年 12月31日	歸屬於 母公司 股東(稅後)	2023年 12月31日	稅前金額	轉至 利潤表的 淨額	稅項費用	歸屬於 母公司 股東(稅後)	歸屬於 非控制性 權益(稅後)
其後年度將重新分類計入 損益的其他綜合收益：								
以公允價值計量且其變動計入 其他綜合收益的金融資產之 公允價值變動	(2,222,480)	351,392	(1,871,088)	966,125	(345,550)	(155,146)	351,392	114,037
以公允價值計量且其變動計入 其他綜合收益的金融資產之 損失撥備	1,717,328	204,663	1,921,991	273,554	-	(68,390)	204,663	501
其後年度不重新分類計入 損益的其他綜合收益：								
重新計量設定受益計劃損失	(54,646)	(23,367)	(78,013)	(23,417)	-	-	(23,367)	(50)
合計	(559,798)	532,688	(27,110)	1,216,262	(345,550)	(223,536)	532,688	114,488

中期簡明合併財務資料附註

截至2024年6月30日止六個月期間

(除另有列明外，所有金額均以人民幣千元列示)

37 現金及現金等價物餘額分析

於合併現金流量表內，現金及現金等價物的原到期日在三個月以內，包括以下款項：

	2024年 6月30日	2023年 12月31日
庫存現金	1,829,940	2,808,509
存放中央銀行的超額準備金	21,650,835	28,952,529
存放同業及其他金融機構款項	8,523,975	10,774,869
拆出資金	2,567,896	2,366,616
買入返售金融資產	—	1,798,420
合計	34,572,646	46,700,943

38 金融資產的轉讓

在日常業務過程進行的交易中，本集團將已確認的金融資產轉讓予第三方或特殊目的實體。倘該等已轉讓金融資產符合終止確認條件，相關金融資產全部或部分終止確認。倘本集團保留了該等資產的絕大部分風險與回報，令相關資產不符合終止確認條件，則本集團將繼續在合併財務狀況表中確認上述資產。評估金融資產的可收回性已考慮潛在轉讓交易，特別是在估計不同情景下的未來現金流量及權重時。

債券借貸安排

於2024年6月30日，本集團與證券借款人訂立的用於借出其債券的債券借貸協定，分類為以公允價值計量且其變動計入當期損益的金融資產、以公允價值計量且其變動計入其他綜合收益的金融資產以及以攤餘成本計量的金融資產的賬面價值分別為人民幣504,093千元、人民幣10,292,288千元以及人民幣16,193,381千元(2023年12月31日：人民幣937,266千元、人民幣8,499,860千元、及人民幣17,423,637千元)。交易對手在本集團並無任何違約的情況下，可將上述證券出售或再次用於擔保，但同時需承擔在合同規定的到期日將上述證券歸還於本集團的義務。由於本集團認為本身仍保留有關債券的絕大部分風險與回報，因此並無於簡明合併中期財務資料終止確認該等債券。

中期簡明合併財務資料附註

截至2024年6月30日止六個月期間
(除另有列明外，所有金額均以人民幣千元列示)

39 結構性主體

本集團主要透過理財產品、財務投資資產管理計劃、信託計劃及證券化交易而參與結構性主體的活動。本集團根據是否控制該等結構性主體，從而確定是否將其納入合併財務報表範圍。

(a) 納入合併財務報表範圍內的結構性主體

本集團納入合併財務報表範圍的結構性主體包括本集團投資的若干資產管理計劃、信託計劃及理財產品。本集團對該等主體擁有權力，通過參與該等主體相關活動享有或有權獲得可變回報，故可控制該等主體，並且有能力對該等主體行使權力，影響本集團回報金額。

於2024年6月30日，該等納入合併財務報表範圍的結構性主體餘額為人民幣63,789,136千元(2023年12月31日：人民幣57,475,547千元)。

(b) 未納入合併財務報表範圍的結構性主體

(i) 本集團管理的未納入合併財務報表範圍的結構性主體

本集團管理的未納入合併財務報表範圍的結構性主體主要包括本集團作為代理人而發行及管理的非保本理財產品。本集團基於對潛在目標客戶群分析研究，向特定目標客戶設計及銷售理財產品。本集團根據合同，將募集資金投資於資產，並向投資者分派收入。

截至2024年6月30日止六個月期間，本集團因對該非保本理財產品提供資產管理服務而收取的中間業務收入為人民幣55,579千元(截至2023年6月30日止六個月期間：人民幣79,862千元)。本集團從未納入合併範圍的非保本理財產品中獲取的收益與該類業務的最大損失風險敞口相等。本集團認為該等結構化主體相關的可變動回報並不重大，因此未將其納入合併範圍內。

出於資產負債管理目的，本集團未納入合併範圍的結構性主體或會向本集團及其他銀行同業提出短期融資需求。本集團並無合同義務為其提供融資。本集團可按照市場原則與該等未納入合併範圍的結構化主體進行回購和拆借交易。於2024年6月30日，均無上述回購和拆借交易餘額(2023年12月31日：相同)。

於2024年6月30日，本集團管理的未納入合併財務報表範圍的非保本理財產品餘額為人民幣49,118,290千元(2023年12月31日：人民幣50,101,248千元)。

中期簡明合併財務資料附註

截至2024年6月30日止六個月期間

(除另有列明外，所有金額均以人民幣千元列示)

39 結構性主體(續)

(b) 未納入合併財務報表範圍的結構性主體(續)

(ii) 本集團投資的未納入合併財務報表範圍的結構性主體

於2024年6月30日，本集團投資於若干未納入合併財務報表範圍的結構性主體，主要包括由其他獨立第三方發起及管理的資產支持證券、基金、理財產品、信託計劃及資產管理計劃。

下表載列該等未納入合併財務報表範圍的結構性主體的賬面價值及本集團對其的最大風險敞口。

於2024年6月30日	賬面價值	最大損失 風險敞口
<u>以公允價值計量且其變動計入當期損益的 金融資產</u>		
信託計劃及資產管理計劃	5,215,692	5,215,692
基金投資	54,471,622	54,471,622
其他投資	2,227,893	2,227,893
小計	61,915,207	61,915,207
<u>以公允價值計量且其變動計入其他綜合收益的 金融資產</u>		
信託計劃及資產管理計劃	4,860,000	4,860,000
其他投資	1,383	1,383
小計	4,861,383	4,861,383
<u>以攤餘成本計量的金融資產</u>		
信託計劃及資產管理計劃	6,081,980	6,081,980
其他投資	1,967	1,967
小計	6,083,947	6,083,947

中期簡明合併財務資料附註

截至2024年6月30日止六個月期間
(除另有列明外，所有金額均以人民幣千元列示)

39 結構性主體(續)

(b) 未納入合併財務報表範圍的結構性主體(續)

(ii) 本集團投資的未納入合併財務報表範圍的結構性主體(續)

於2023年12月31日	賬面價值	最大損失風險敞口
<u>以公允價值計量且其變動計入當期損益的</u>		
<u>金融資產</u>		
信託計劃及資產管理計劃	5,263,645	5,263,645
基金投資	29,078,257	29,078,257
其他投資	2,278,158	2,278,158
小計	36,620,060	36,620,060
<u>以公允價值計量且其變動計入其他綜合收益的</u>		
<u>金融資產</u>		
信託計劃及資產管理計劃	4,976,700	4,976,700
其他投資	7,223	7,223
小計	4,983,923	4,983,923
<u>以攤餘成本計量的金融資產</u>		
信託計劃及資產管理計劃	6,316,254	6,316,254
其他投資	521,897	521,897
小計	6,838,151	6,838,151

中期簡明合併財務資料附註

截至2024年6月30日止六個月期間

(除另有列明外，所有金額均以人民幣千元列示)

40 承諾及或有負債

(a) 信貸承諾

本集團在任何時點均有未履行的授信承諾。該等承諾包括已批准發放的貸款及未使用的信用卡額度。

本集團提供信用證及財務擔保，以保證客戶向第三方履行合同。

銀行承兌匯票指本集團對客戶簽發的匯票作出的兌付承諾。本集團預期大部分的承兌匯票均會同時與客戶償付款項結清。

信貸承諾的合同金額按不同類別劃分如下。就貸款及信用卡承諾所披露的金額乃假設金額將全數發放。銀行承兌匯票、信用證及保函金額為倘交易對手未能履約，本集團將於期末確認的最大潛在損失金額。

	2024年 6月30日	2023年 12月31日
銀行承兌匯票	68,865,891	52,096,208
開出信用證	3,626,895	5,135,496
開出保函	27,303,904	30,118,542
貸款及信用卡承諾	97,443,377	121,437,314
小計	197,240,067	208,787,560
信貸承諾準備	(958,345)	(703,421)
合計	196,281,722	208,084,139

中期簡明合併財務資料附註

截至2024年6月30日止六個月期間
(除另有列明外，所有金額均以人民幣千元列示)

40 承諾及或有負債(續)

(b) 經營租賃承諾

於本期間，本集團根據租賃安排租賃若干辦公物業，承租人已承諾訂立但尚未開始租賃的未來最低租賃付款總額為人民幣11,321千元(2023年12月31日：人民幣17,569千元)。

(c) 資本承諾

	2024年 6月30日	2023年 12月31日
已訂約但未撥備	205,587	530,570

(d) 財務擔保及信貸承諾的信貸風險加權金額

	2024年 6月30日	2023年 12月31日
財務擔保及信貸承諾	29,633,648	25,282,278

信貸風險加權金額指根據中國銀保監會發佈的公式計算所得的金額，視交易對手的信譽和到期期限的特質而定。用於或有負債和承諾的風險權重介乎0%至100%。

(e) 法律訴訟

於2024年6月30日，本行及其附屬公司作為被告的訴訟案件的預計損失總額為人民幣81,369千元(2023年12月31日：人民幣89,885千元)。管理層認為，本行已根據當前事實及情況對可能發生的損失充分計提準備。預期訴訟案件不會對本集團業務、財務狀況及業績造成重大影響。

中期簡明合併財務資料附註

截至2024年6月30日止六個月期間

(除另有列明外，所有金額均以人民幣千元列示)

41 受託業務

(a) 委託貸款業務

本集團經營委託貸款業務。委託貸款指本集團根據與委託人簽訂的委託協議，代委託人向委託人指定的借款人發放的貸款。本集團只代表委託人行事和協助委託人管理其貸款。風險仍由委託人承擔，本集團對此項業務收取手續費。委託貸款不計入本集團的合併資產負債表內。

本集團以代理人身分為客戶管理資產，此項業務不計入本集團的合併資產負債表內。本集團只根據代理人協議收取手續費，並不承擔風險以及不取得此等資產的利益。

	2024年 6月30日	2023年 12月31日
委託存款	(5,338,354)	(5,440,174)
委託貸款	5,338,354	5,440,174

(b) 理財服務

非保本理財產品向投資者募集的資金用於多種投資，包括債券及貨幣市場工具、信貸資產及其他債務工具、權益工具等。與此等產品相關的信用風險、流動性風險及利率風險由客戶承擔。本集團僅獲取佣金，即向客戶收取的有關提供託管、銷售及管理服務的費用。收入在合併損益表內確認為佣金收入。

於2024年6月30日及2023年12月31日，本集團管理的未納入本集團合併財務報表範圍的非保本理財產品投資總規模已於附註39(b)(i)中披露。

42 質押資產

(a) 已質押金融資產

於2024年6月30日及2023年12月31日，本集團的金融資產(指債務證券)已作為負債或或有負債的抵押品，此等負債主要來自賣出回購金融資產款、定期存款及向中央銀行借款。於2024年6月30日及2023年12月31日，本集團質押作擔保物的金融資產的賬面價值分別約為人民幣71,333,132千元及人民幣74,934,937千元。

(b) 已收擔保物

根據買入返售金融資產的條款，本集團收到債務證券及票據作為擔保物。於2024年6月30日及2023年12月31日，本集團並無持有任何可轉售或重複使用的擔保物。

中期簡明合併財務資料附註

截至2024年6月30日止六個月期間
(除另有列明外，所有金額均以人民幣千元列示)

43 關聯方披露

(a) 關聯方關係

於2024年6月30日及2023年12月31日，2名股東直接持有本行5%或以上的股份。

	股份數目 千股	本行持股比例 %	主營業務
廣州金融控股集團有限公司	1,194,271	8.29%	金融服務行業
廣州地鐵集團有限公司	722,950	5.02%	基礎設施行業
合計	1,917,221	13.31%	

(b) 關聯方交易

本行的關聯方交易主要包括貸款和存款。本行與關聯方之間的交易遵循一般業務條款和正常程序，其定價原則與獨立第三方相同。

(i) 本行與主要股東及受主要股東控制或共同控制的公司之間的交易

主要股東包括持股5%以上(含5%)的本行股東及持股5%以下但有權委任董事加入本行的股東。

期/年末結餘	2024年 6月30日	2023年 12月31日
發放貸款和墊款 以公允價值計量且其變動計入當期損益的 金融資產	10,116,999	10,493,487
以攤餘成本計量的金融資產	—	50,512
同業及其他金融機構存放款項	20,419	1,399
客戶存款	3,055,210	4,957,516
銀行承兌票據	40,000	—
信貸承諾	1,508,966	975,193

中期簡明合併財務資料附註

截至2024年6月30日止六個月期間

(除另有列明外，所有金額均以人民幣千元列示)

43 關聯方披露(續)

(b) 關聯方交易(續)

(i) 本行與主要股東及受主要股東控制或共同控制的公司之間的交易(續)

期內交易	截至6月30日止六個月期間	
	2024年	2023年
利息收入	182,683	171,503
利息支出	(34,760)	(65,441)
手續費及佣金收入	66	99
手續費及佣金支出	—	(726)
淨交易收益	972	7,205

(ii) 本行與子公司之間的交易

本行與子公司之間存在各種關聯方交易。該等交易公平且遵循了一般商業流程。與子公司之間的重大餘額及交易均在簡明合併中期財務資料悉數抵銷。管理層認為本行與子公司之間的交易並未對損益造成重大影響。

(iii) 其他關聯方

其他關聯方包括受關鍵管理人員及其近親控制或共同控制的公司，以及關鍵管理人員及其近親獲委任為董事及關鍵管理人員的公司。於本期間/年度，本行於日常業務過程中與其他關聯方訂立交易。詳情如下：

期/年末結餘	2024年 6月30日	2023年 12月31日
發放貸款和墊款	3,597,380	3,784,337
以攤餘成本計量的金融資產	—	267,624
客戶存款	713,548	1,796,305
同業及其他金融機構存放款項	88,962	814
信貸承諾	19	2,040,019
向銀行及其他金融機構配售	100,000	—

中期簡明合併財務資料附註

截至2024年6月30日止六個月期間
(除另有列明外，所有金額均以人民幣千元列示)

43 關聯方披露(續)

(b) 關聯方交易(續)

(iii) 其他關聯方(續)

期內交易	截至6月30日止六個月期間	
	2024年	2023年
利息收入	44,786	57,858
利息支出	(28,887)	(54,928)
手續費及佣金收入	15	59
手續費及佣金支出	-	(5)
淨交易收益	916	317

(c) 關鍵管理人員

關鍵管理人員是指擁有權力並直接或間接負責本集團的計劃、指導和控制的人員。

關鍵管理人員的薪酬總額列示如下：

	截至6月30日止六個月期間	
	2024年	2023年
薪金、酬金及福利	8,779	9,312

與關鍵管理人員及其近親進行的交易列示如下：

年末結餘	2024年6月30日	2023年12月31日
客戶存款	68,157	69,893

期內交易	截至6月30日止六個月期間	
	2024年	2023年
利息收入	-	27
利息支出	(319)	(245)
手續費及佣金收入	20	428

中期簡明合併財務資料附註

截至2024年6月30日止六個月期間

(除另有列明外，所有金額均以人民幣千元列示)

44 金融風險管理

本集團的經營活動使其面臨多種金融風險，而該等活動涉及分析、評估、接受和管理一定程度的風險或風險組合。管理該等風險對於金融業務至關重要，且商業運營也必然會帶來風險。因此，本集團的目標是達到風險與收益之間恰當的平衡，以盡可能減少對本集團財務表現的潛在不利影響。

本集團制定風險管理政策的目的是通過識別並分析相關風險，制定適當的風險限額和控制程序，並通過最新可靠的信息系統對風險及其限額進行監控。

本集團面臨的主要風險描述與分析如下：

主要風險類別為信用風險、市場風險及流動性風險。市場風險主要包括匯率風險、利率風險及價格風險。

本集團董事會負責釐定本集團的整體風險偏好。在此框架內，本行高級管理層相應制定了信用風險、市場風險及流動性風險的風險管理政策和程序。政策和程序經董事會批准後，由總行的有關部門負責實施。

本集團董事會負責設定本集團的整體風險容忍度、風險管理及內部控制策略，監督及確保高級管理層有效履行風險管理職能。本集團董事會下設關聯交易與風險管理委員會，負責監控高級管理層的風險控制情況，定期評估本集團風險及管理狀況、風險承受能力和水平，並採取預防措施，以及負責本集團關聯方交易管理。監事會負責對本集團的風險管理進行檢查並採取預防措施，綜合評估董事及高級管理層的風險管理履職情況。高級管理層負責執行董事會批准的風險管理及內部控制政策，並制定風險管理特定規則及條例。本集團高級管理層下設風險管理委員會，負責審查自身風險管理的重大事項。

風險管理部為全面風險管理的牽頭部門，負責整體規劃及協調風險管理。風險管理部、合規法律部(反洗錢中心)及資產負債管理部主要負責管理信用風險、市場風險、操作風險及流動性風險。審計部負責獨立客觀地監督、檢查、評估及報告風險管理活動的效能。

44 金融風險管理(續)

(a) 信用風險

信用風險指因債務人或交易對方違約而造成的潛在損失。如交易對手集中於某一行業或地區，或具備某些類似經濟特性，其信用風險通常會相應提高。此外，不同行業及地區的經濟發展各有特色，可能呈現不同的信用風險。

(i) 信用風險管理

貸款

本集團對包括信用調查和申報、授信審查審批、貸款發放、貸後監控管理等環節的信用業務全流程實行規範化管理，通過嚴格遵守信用管理流程，識別、計量、監控及管理潛在信用風險，以提升本集團的信用風險管理水平，包括：

- 加強貸前調查、審查審批和貸後管理的信貸風險控制機制；
- 設立授信審批權限制度；
- 就各類客戶信用評級設立內部評估體系，作為授信重要基礎；
- 設立信貸資產風險分類管理限額，定期複核及更新信貸資產風險分類，並進行現場抽樣檢驗及非現場檢驗以監控風險；及
- 基於風險管理要求實行及持續更新信用管理體系，開發並普及各類風險管理工具。

公司貸款方面，本集團信貸人員負責接納申請人提出的申請、開展信用調查並通過對申請人及彼等業務的信用風險評估而就信用評級提出建議。根據信用審查審批的授信限額，本集團對申請實行分級審批制度。信用限額將基於申請人信用評級、財務狀況、抵押品和擔保人、組合的整體信用風險、宏觀經濟政策及法律法規限制等多項因素評估釐定。本集團主要通過(1)清收；(2)重組；(3)執行處置抵質押物或向擔保方追索；(4)尋求仲裁或法律訴訟；及(5)根據相關條例進行核銷，將信用風險損失降至最低。

債券及其他票據

本集團通過控制投資規模和根據發行人信用評級以及建立貸後管理標準，對債券及其他票據的信用風險敞口進行管理。

中期簡明合併財務資料附註

截至2024年6月30日止六個月期間

(除另有列明外，所有金額均以人民幣千元列示)

44 金融風險管理(續)

(a) 信用風險(續)

(i) 信用風險管理(續)

按攤餘成本列賬的其他金融資產

按攤餘成本列賬的其他金融資產包括其他銀行和其他金融機構發行和管理的理財產品、信託計劃和資產管理計劃。本集團對信託公司、證券公司和基金管理公司建立風險評估體系，對回購信託受益權的人士、理財產品發行人、資產管理計劃最終借款人設置信用額度，並及時進行持續的貸後監測。

同業交易

本集團審查和監察金融機構的信用風險。對與本集團有業務關係的各銀行或非銀行金融機構設定限額。

信用承諾

該等工具的主要目的是確保客戶可以根據需要獲得資金。開立的擔保函、承兌匯票、承兌票據和信用證，代表在客戶無法履行其對第三方的義務時本集團將進行支付的不可撤銷承諾，承擔與貸款相同的信用風險。當信用承諾金額超過原信用額度時，需要保證金來降低信用風險。本集團的信用風險敞口等於信用承諾總額。

(ii) 風險限額管理及緩釋措施

本集團管理及限制信用風險集中，包括集中至個人對手方、集團、行業及地區。

本集團通過對借款人、借款人集團、地區及行業分部設置限額持續優化信用風險結構。本集團持續監察資金集中風險，並每年及在有需要時更為頻密地對該風險進行檢討。

本集團透過分析借款人及潛在借款人是否能夠履行利息及本金的償還義務管理信用風險，並在適當時修訂借貸限額。

本集團已確立相關的政策緩釋信用風險。其中一項最重要的措施是從公司或個人取得抵押品、抵押資產、押金或擔保。本集團提供有關接納特定抵押品類別的指引。貸款和墊款的主要抵押品類型如下：

- 住宅物業及土地使用權；
- 商業資產，如商用物業、存貨及應收賬款；
- 金融工具，如債務證券及股票。

中期簡明合併財務資料附註

截至2024年6月30日止六個月期間
(除另有列明外，所有金額均以人民幣千元列示)

44 金融風險管理(續)

(a) 信用風險(續)

(ii) 風險限額管理及緩釋措施

抵押品的公允價值通常需要由本集團核准的專業估值師評估。當有客觀減值證據時，本集團將會檢討抵押品的價值，以評估該抵押品可否足以覆蓋相關貸款的信用風險。為減輕信用風險，本集團已根據抵押品類型實施主要貸款價值比率規定，有關比率如下：

項目	主要貸款價值比率
住宅	70%
別墅	60%
公寓、寫字樓、商舖、廠房、自建房、車庫、倉庫	50%
土地使用權	50%

管理層根據最近可用的外部估值結果釐定抵押品的公允價值，並就當前的市況及於出售過程中產生的估計開支考慮經驗調整。

就第三方擔保的貸款而言，本集團將審查擔保人的財務狀況及信用歷史，並評估擔保人是否能夠定期履行義務。

(iii) 信用風險減值

國際財務報告準則第9號概述了一個基於自初始確認後信用質量變化的「三階段」減值模型，總結如下：

第1階段(初始確認時並無信用減值)：12個月的預期信用損失；

第2階段(自初始確認後信用風險顯著增加)：整個存續期內的預期信用損失；

第3階段(信用減值資產)：整個存續期內的預期信用損失

本集團根據新準則制定了一個減值模型來計算預期信用損失。本集團採用自上而下發展方法，建立了宏觀經濟指標和風險參數的邏輯回歸模型。

階段劃分

評估信用風險顯著增加時會考慮五級分類、逾期天數及信用評級變動等多項因素。各階段間可遷移。

中期簡明合併財務資料附註

截至2024年6月30日止六個月期間

(除另有列明外，所有金額均以人民幣千元列示)

44 金融風險管理(續)

(a) 信用風險(續)

(iii) 信用風險減值(續)

階段劃分(續)

信用風險顯著增加

當滿足以下一個或多個標準時，本集團認為金融工具的信用風險已經顯著增加：

定量標準

於報告日期，本集團已透過違約概率的相對變動評估信用風險有否顯著增加。門檻是根據不同產品類型設定，例如公司貸款、個人貸款、證券投資等。對於沒有逾期的金融工具，本集團評估違約概率在存續期內的變化，以確定違約風險的增量。

如果借款人在合同付款日期後超過30天仍未支付，金融工具的信用風險即被視為顯著增加。

定性標準

對於公司貸款和債券投資組合，如果借款人在觀察列表中或符合以下一個或多個標準，則信用風險被視為顯著增加：

- 借款人的業務、融資或經濟狀況出現重大負面影響；
- 實際或預期會延期或重組；
- 借款人經營出現實際或預期的重大不利變化；
- 擔保物的估值變化預計會導致違約概率增加(僅限於抵押和質押貸款)；
- 有跡象出現現金流量或流動性問題，例如：應付賬款或償還貸款要延期。

就公司貸款而言，本集團採用信用風險預警監控系統評估其信用風險是否顯著增加。就債券投資而言，本集團加強了債券投資准入管理並定期進行評估。就個人貸款而言，本集團按組合每季度評估信用風險是否顯著增加。識別信用風險顯著增加所採用的標準由風險管理部適時進行監控及復核。

於2024年上半年，本集團並無將任何金融工具釐定為具有低信用風險，因此無需於報告日期與其初始確認日期相比評估其信用風險。

44 金融風險管理(續)

(a) 信用風險(續)

(iii) 信用風險減值(續)

階段劃分(續)

定性標準(續)

違約及信用減值的定義

倘金融工具符合下列一種或多種情況，則本集團將金融資產定義為與信用減值定義一致的違約：

量化標準

借款人逾期超過90日。

定性標準

借款人符合「還款困難」標準時，表明借款人面臨嚴重財務困難，例如：

- 發行人或債務人的重大財務困難；
- 債務人的債權人出於與債務人財務困難有關的經濟或合同原因，已向債務人授予債權人在其他情況不會考慮的讓步；
- 債務人很可能會進入破產或其他財務重組；
- 債務人違反合同；
- 由於借款人的財政困難，某些金融資產活躍市場消失；
- 購買或源生的信用減值金融資產。

該等標準適用於本集團的所有金融工具，且與內部信用風險管理所採用的違約定義一致。在計算本集團的預期信用損失時，違約定義一直適用於違約概率(PD)、違約風險敞口(EAD)及違約損失率(LGD)模型。

中期簡明合併財務資料附註

截至2024年6月30日止六個月期間

(除另有列明外，所有金額均以人民幣千元列示)

44 金融風險管理(續)

(a) 信用風險(續)

(iii) 信用風險減值(續)

預期信用損失模型的輸入數據、假設及估計技術說明

根據信用風險顯著增加是否自初始確認起已發生以及資產是否已發生信用減值，預期信用損失按12個月或存續期基準予以計量。預期信用損失是違約概率(PD)、違約風險敞口(EAD)及違約損失率(LGD)三者的乘積折現後的結果，相關定義如下：

- 違約概率是指借款人在未來12個月或在剩餘存續期，無法履行其償付義務的可能性(根據上文「違約及信用減值的定義」)。
- 違約風險敞口是指，在未來12個月或在剩餘存續期，在違約發生時，本集團應被償付的金額。例如，對於循環承諾，本集團將當前提取的餘額加上預期在違約時(如果發生)提取至當前合同限額的任何進一步金額。
- 違約損失率是指本集團對違約敞口發生損失程度作出的預期。根據交易對手的類型、追索的方式和優先順序，以及擔保品或其他信用支持的可獲得性不同，違約損失率也有所不同。違約損失率為違約發生時風險敞口損失的百分比，以未來12個月或存續期為基準進行計算。12個月違約損失率是指當未來12個月發生違約時的損失率，存續期違約損失率是存續期內發生違約時的損失率。

本集團通過預計未來各月份中單個敞口或資產組合的違約概率、違約損失率和違約風險敞口，來確定預期信用損失。本集團將這三者相乘並對其存續性進行調整(如並未提前還款或發生違約)。

在確定12個月和存續期違約概率、違約風險敞口和違約損失率時應考慮前瞻性信息。其乃按產品類型區分。

本集團按季監察及檢討與預期信用損失計算相關的假設，包括不同期限的違約概率及違約損失率變動。

本集團已根據最新歷史資料及風險狀況更新預期信用損失模型中的違約概率及違約風險敞口。

中期簡明合併財務資料附註

截至2024年6月30日止六個月期間
(除另有列明外，所有金額均以人民幣千元列示)

44 金融風險管理(續)

(a) 信用風險(續)

(iii) 信用風險減值(續)

預期信用損失模型的前瞻性信息

對信用風險顯著增加的評估和預期信用損失的計算包含前瞻性信息。通過對歷史數據的分析，本集團識別出影響不同組合的信用風險及預期信用損失的宏觀經濟指標。宏觀經濟指標包括國內生產總值(GDP)、消費者物價指數(CPI)、貨幣供應量(M2)及於房地產發展完成的投資等。本集團從Wind Economic中掌握到主要宏觀經濟因素，用以對宏觀經濟因素的跨期內在源生關係進行歷史性分析。本集團整合統計分析和專家判斷，以確定於各種經濟情景下的經濟預測和權數系統。

該等經濟指標對違約概率及違約損失率的影響因不同的組合而異。本集團綜合考慮內外部數據、專家預測及統計分析，以釐定該等經濟指標與違約概率及違約損失率之間的關聯性。本集團至少每年對該等經濟指標進行評估及預測，計算未來的最佳估計，並定期審查及評估結果。

於2024年6月30日用於評估預期信用損失的核心宏觀經濟指標的數值如下：

項目	範圍
2024年上半年國內生產總值增長率累計同比(「GDP」)	1.57%~6.83%
消費者物價指數當月同比(「CPI」)	0.06%~2.54%

於2024年上半年，本集團在預期信用損失模型中考慮了不同情景變化的影響。本集團在宏觀經濟信息分析和專家判斷的基礎上，採納了三種經濟情景(標準、悲觀和樂觀)。三種情況的權重分別保持在80%、10%及10%。

與任何經濟預測一樣，預測和發生的可能性很大程度受到固有不確定性的影響，因此實際結果可能與預測的結果有很大不同。本集團定期更新宏觀經濟指標的預期值。本集團認為，該等預測反映了本集團對可能結果的最佳估計，以確定所選情景適合呈現可能情景。

中期簡明合併財務資料附註

截至2024年6月30日止六個月期間

(除另有列明外，所有金額均以人民幣千元列示)

44 金融風險管理(續)

(a) 信用風險(續)

(iii) 信用風險減值(續)

敏感性分析

對於模型中使用的參數，前瞻性預測的宏觀經濟變數，情景權重及應用專家判斷中所考慮的其他因素，預期信用損失均甚為敏感。這些參數、假設、模型和判斷的變化將對信用風險的顯著增加和預期信用損失的計量產生影響。

預期信用損失準備的分組

對預期信用損失準備進行組合評估時，本集團將具有類似特徵的風險歸類。

分組特徵如下：

個人貸款

- 產品類型(例如個人經營貸款、個人消費貸款、個人住房按揭、信用卡透支)

公司貸款

- 行業

以下風險按減值評估進行評估：

- 第三階段的公司貸款

信用風險團隊監督並定期審查分組的適當性。

中期簡明合併財務資料附註

截至2024年6月30日止六個月期間
(除另有列明外，所有金額均以人民幣千元列示)

44 金融風險管理(續)

(a) 信用風險(續)

(iv) 最大信用風險敞口

納入減值評估範圍的金融工具以及承諾及擔保

下表包含確認預期信用損失準備的金融工具的信用風險敞口分析。下列金融資產的淨賬面價值也代表本集團對這些資產承擔的最大信用風險敞口。

	2024年 6月30日	2023年 12月31日
現金及存放中央銀行款項	68,800,348	78,055,338
存放同業及其他金融機構款項	14,440,839	14,942,725
拆出資金	62,144,614	55,472,499
買入返售金融資產	16,777,670	23,205,250
發放貸款和墊款		
— 以攤餘成本	584,209,351	581,845,866
— 以公允價值計量且其變動計入其他綜合收益	137,693,023	127,062,711
以攤餘成本計量的金融資產	199,493,724	216,930,430
以公允價值計量且其變動計入其他綜合收益的金融資產	140,141,279	126,167,820
其他金融資產	3,189,425	2,401,150
合計	1,226,890,273	1,226,083,789
信貸承諾	196,281,722	208,084,139

中期簡明合併財務資料附註

截至2024年6月30日止六個月期間

(除另有列明外，所有金額均以人民幣千元列示)

44 金融風險管理(續)

(a) 信用風險(續)

(v) 發放貸款和墊款

按行業	2024年6月30日		2023年12月31日	
	金額	(%)	金額	(%)
公司貸款				
租賃和商務服務業	121,186,192	16.29%	119,442,141	16.33%
製造業	54,146,028	7.28%	50,109,773	6.85%
房地產業	53,055,191	7.13%	53,115,517	7.26%
批發和零售業	49,172,705	6.61%	49,808,039	6.81%
建築業	37,134,571	4.99%	35,959,772	4.92%
居民服務、修理和其他服務業	20,614,102	2.77%	20,155,781	2.76%
交通運輸、倉儲和郵政業	14,152,882	1.90%	16,740,309	2.29%
水利、環境和公共設施管理業	11,542,171	1.55%	12,324,831	1.69%
教育	10,983,935	1.48%	11,447,332	1.57%
住宿和餐飲業	9,936,218	1.34%	10,893,699	1.49%
農、林、牧、漁業	9,694,437	1.30%	10,806,996	1.48%
金融業	9,108,544	1.22%	10,086,563	1.38%
信息傳輸、軟件和信息技術服務業	7,586,828	1.02%	7,352,432	1.01%
電力、熱力、燃氣及水的生產和供應業	6,834,934	0.92%	7,615,457	1.04%
文化、體育和娛樂業	4,048,828	0.54%	4,153,879	0.57%
衛生和社會工作	1,935,751	0.26%	2,057,846	0.28%
其他	7,259,735	0.98%	6,886,518	0.94%
小計	428,393,052	57.58%	428,956,885	58.67%
票據貼現和福費廷	137,881,036	18.53%	127,267,221	17.40%
個人貸款	177,752,025	23.89%	175,094,142	23.93%
合計	744,026,113	100.00%	731,318,248	100.00%

中期簡明合併財務資料附註

截至2024年6月30日止六個月期間
(除另有列明外，所有金額均以人民幣千元列示)

44 金融風險管理(續)

(a) 信用風險(續)

(v) 發放貸款和墊款(續)

按地區 ⁽ⁱ⁾	2024年6月30日	2023年12月31日
廣州	624,283,652	607,320,752
珠江三角洲(廣州除外)	48,900,507	53,455,028
廣東省(珠江三角洲除外)	43,403,656	42,435,373
中部地區	19,283,533	19,565,137
長江三角洲	2,108,561	2,031,256
西部地區	2,065,849	2,136,749
東北地區	541,038	540,599
環渤海地區	178,414	348,648
其他	3,260,903	3,484,706
合計	744,026,113	731,318,248

(i) 銀行根據發放貸款機構位置按地區列示分佈情況。

按擔保物類型	2024年6月30日	2023年12月31日
信用貸款	201,286,870	197,625,381
保證貸款	178,280,475	170,588,388
抵押貸款	332,131,072	330,312,257
質押貸款	32,327,696	32,792,222
合計	744,026,113	731,318,248

已逾期客戶貸款和墊款

2024年6月30日	逾期至90日	逾期90日至1年	逾期1至3年	逾期3年以上	合計
	(含90日)	(含1年)	(含3年)		
信用貸款	470,950	770,292	826,969	113,302	2,181,513
保證貸款	15,213,284	895,757	1,417,496	127,901	17,654,438
抵押貸款	14,600,797	4,994,238	2,483,302	139,975	22,218,312
質押貸款	5,513,679	628,495	618,748	300,908	7,061,830
合計	35,798,710	7,288,782	5,346,515	682,086	49,116,093

中期簡明合併財務資料附註

截至2024年6月30日止六個月期間

(除另有列明外，所有金額均以人民幣千元列示)

44 金融風險管理(續)

(a) 信用風險(續)

(v) 發放貸款和墊款(續)

2023年12月31日	已逾期客戶貸款和墊款				合計
	逾期至90日 (含90日)	逾期90日至1年 (含1年)	逾期1至3年 (含3年)	逾期3年以上	
信用貸款	382,925	603,557	916,976	121,270	2,024,728
保證貸款	9,893,719	1,687,188	3,516,019	142,213	15,239,139
抵押貸款	14,575,818	2,628,303	2,141,202	118,510	19,463,833
質押貸款	5,027,415	658,074	368,978	1,636	6,056,103
合計	29,879,877	5,577,122	6,943,175	383,629	42,783,803

(vi) 重組貸款和墊款

於2024年6月30日及2023年12月31日，本集團重組貸款和墊款的原值分別為人民幣30,575,466千元及人民幣26,077,922千元。

於2024年6月30日及2023年12月31日，本集團第一階段重組貸款和墊款的原值分別為人民幣1,595,353千元及人民幣1,484,135千元。

(b) 流動性風險

流動性風險是負債到期時缺乏充足資金或無法及時以合理成本集資還款的風險。資產和負債的金額或期限不匹配，均可能產生上述風險。

中期簡明合併財務資料附註

截至2024年6月30日止六個月期間
(除另有列明外，所有金額均以人民幣千元列示)

44 金融風險管理(續)

(b) 流動性風險(續)

本集團透過資產負債管理部管理流動性風險並旨在：

- 優化資產負債結構；
- 保持穩定的存款基礎；
- 預測現金流量和評估流動資產水平；及
- 保持高效的內部資金劃撥機制，確保分行的流動性。

本集團預計的金融工具剩餘期限與下述分析可能有顯著差異，例如：活期客戶存款在下表中被劃分為即期償還，但是活期客戶存款餘額預期將保持穩定或有所增長。

(i) 下表載列金融資產及金融負債的剩餘期限分析：

2024年6月30日	已逾期	即期償還	1個月以內	1至3個月	3個月至1年	1至5年	5年以上	無期限	合計
金融資產：									
現金及存放中央銀行款項	-	23,549,822	-	-	-	-	-	47,080,466	70,630,288
存放同業及其他金融機構款項(1)	79,500	19,931,754	17,456,548	16,478,793	37,407,871	2,008,657	-	-	93,363,123
發放貸款和墊款	40,217,149	-	42,387,664	85,660,587	244,623,184	208,099,531	100,914,259	-	721,902,374
以公允價值計量且其變動計入 當期損益的金融資產	5,567,258	48,289,978	646,916	3,287,630	13,126,021	2,216,163	7,905,239	1,275,999	82,315,204
以公允價值計量且其變動計入 其他綜合收益的金融資產	2,811,663	-	1,921,854	867,293	7,156,037	89,384,103	38,000,329	-	140,141,279
以攤餘成本計量的金融資產	2,921,079	-	735,261	1,797,021	14,360,706	95,097,345	84,582,312	-	199,493,724
其他金融資產	1,540,862	-	483,058	503,608	164,817	449,976	47,104	-	3,189,425
金融資產總額	53,137,511	91,771,554	63,631,301	108,594,932	316,838,636	397,255,775	231,449,243	48,356,465	1,311,035,417
金融負債：									
向中央銀行借款	-	-	2,178,125	2,898,703	8,443,975	-	-	-	13,520,803
同業及其他金融機構存放款項(2)	-	30,588,818	21,198,537	15,028,623	9,261,910	337,012	-	-	76,414,900
以公允價值計量且其變動計入 當期損益的金融負債	-	15,204	-	4,430	7,200	-	1,761,129	-	1,787,963
客戶存款(3)	-	274,307,505	23,035,620	54,558,406	344,445,233	252,063,729	84,647	19,151,974	967,647,114
租賃負債	-	-	17,667	35,335	151,533	466,188	58,337	-	729,060
已發行債務證券	-	-	17,290,205	39,719,996	76,423,431	-	14,999,089	-	148,432,721
其他金融負債	3,407	217,362	799,719	2,866,289	10,459,332	139,870	108,912	971,905	15,566,796
金融負債總額	3,407	305,128,889	64,519,873	115,111,782	449,192,614	253,006,799	17,012,114	20,123,879	1,224,099,357
流動性缺口淨額	53,134,104	(213,357,335)	(888,572)	(6,516,850)	(132,353,978)	144,248,976	214,437,129	28,232,586	86,936,060

中期簡明合併財務資料附註

截至2024年6月30日止六個月期間

(除另有列明外，所有金額均以人民幣千元列示)

44 金融風險管理(續)

(b) 流動性風險(續)

(i) 下表載列金融資產及金融負債的剩餘期限分析(續)：

2023年12月31日	已逾期	即期償還	1個月以內	1至3個月	3個月至1年	1至5年	5年以上	無期限	合計
金融資產：									
現金及存放中央銀行款項	-	32,035,446	-	-	-	-	-	48,828,401	80,863,847
存放同業及其他金融機構款項(1)	79,500	11,530,841	34,191,634	12,624,823	34,698,565	495,111	-	-	93,620,474
發放貸款和墊款	32,899,787	-	42,442,635	86,049,471	234,844,182	211,515,593	101,156,909	-	708,908,577
以公允價值計量且其變動計入當期									
損益的金融資產	5,609,978	29,048,757	1,469,444	5,478,028	17,756,912	5,670,847	1,038,769	1,725,527	67,798,262
以公允價值計量且其變動計入其他									
綜合收益的金融資產	2,974,744	-	859,028	2,812,221	7,177,540	82,717,427	29,626,860	-	126,167,820
以攤餘成本計量的金融資產	2,061,363	-	3,541,680	6,333,686	15,032,696	97,852,543	92,108,462	-	216,930,430
其他金融資產	788,984	-	469,601	539,591	155,538	397,268	50,033	-	2,401,015
金融資產總額	44,414,356	72,615,044	82,974,022	113,837,820	309,665,433	398,648,789	223,981,033	50,553,928	1,296,690,425
金融負債：									
向中央銀行借款	-	-	1,870,423	11,188,212	14,417,216	-	-	-	27,475,851
同業及其他金融機構存放款項(2)	-	7,209,120	52,245,249	16,632,339	22,832,920	715,000	-	-	99,634,628
以公允價值計量且其變動計入當期									
損益的金融負債	-	4,324	-	-	-	-	-	-	4,324
客戶存款(3)	-	290,762,061	39,412,327	97,897,959	231,055,248	267,408,291	125,193	20,524,938	947,186,017
租賃負債	-	-	16,187	32,375	154,479	477,705	70,205	-	750,951
已發行債務證券	-	-	8,791,401	36,306,219	64,187,932	3,050,163	15,527,798	-	127,863,513
其他金融負債	6,941	204,493	962,533	1,336,761	6,203,997	194,627	14,146	575,797	9,499,295
金融負債總額	6,941	298,179,998	103,298,120	163,393,865	338,851,792	271,845,786	15,737,342	21,100,735	1,212,414,579
流動性缺口淨額	44,407,415	(225,564,954)	(20,324,098)	(49,556,045)	(29,186,359)	126,803,003	208,243,691	29,453,193	84,275,846

44 金融風險管理(續)

(b) 流動性風險(續)

(i) 下表載列資產及負債的剩餘期限分析(續)：

- (1) 含拆出資金、買入返售金融資產。
- (2) 含同業及其他金融機構存放款項拆入資金，賣出回購金融資產款。
- (3) 為作披露，活期存款分類為即期償還部份，實際上，有一定部份存款屬年期較長的穩定資金。

(c) 市場風險

市場風險指因利率、匯率、商品價格和股價等市場價格的不利變動導致本集團表內外業務發生損失的風險。

市場風險來自本集團的交易性及非交易性業務。本集團的市場風險包括匯率風險、利率風險及其他價格風險。

本集團的利率風險主要包括來自商業銀行業務的結構性利率風險和其資金交易頭寸風險。

本集團的匯率風險主要來自外匯敞口遭受匯率波動，其中外匯敞口包括外匯資產與外匯負債之間幣種結構不平衡產生的外匯敞口。

本集團利用敏感性分析、利率重定價敞口分析及外匯風險集中度分析作為市場風險管理的主要工具。

本行採用不同管理方法，分別對交易賬戶和銀行賬戶下的市場風險進行管理。

本集團認為，其投資組合面對來自商品或股價波動的市場風險並不重大。

中期簡明合併財務資料附註

截至2024年6月30日止六個月期間

(除另有列明外，所有金額均以人民幣千元列示)

44 金融風險管理(續)

(c) 市場風險(續)

(i) 貨幣風險

本集團主要經營人民幣業務，部分交易涉及美元、港元及其他幣種。外幣交易主要涉及本集團資金敞口及外匯業務。

(ii) 利率風險

本集團的利率風險主要源於生息資產和付息負債重新定價日的不匹配。本集團的生息資產和付息負債主要以人民幣計價。

本集團採用以下方法管理利率風險：

- 定期監測可能影響中國人民銀行基準利率的宏觀經濟因素；
- 優化生息資產和付息負債的合同重新定價日(到期日)的時間差；及
- 管理生息資產和付息負債的定價與中國人民銀行基準利率間的價差。

(d) 資本管理

本集團遵循以下資本管理原則：

- 維持充足的優質資本，以符合資本監管要求、支持業務發展及提升本集團的可持續發展規模；
- 充分識別、計算、監測、減少及控制各類風險，確保資本與相關風險及本集團風險管理水平相適應；及
- 優化資產結構及合理配置資本，穩步提高資本效率與回報及促進本集團的可持續發展。

本集團管理層基於巴塞爾委員會的相關指引及國家金融監督管理總局的監管規定，運用多種技術監控資本充足率和監管資本。本行每季度向國家金融監督管理總局上報所要求的信息。本集團自2024年1月1日開始根據國家金融監督管理總局頒佈的《商業銀行資本管理辦法》及其他相關規定計算資本充足率。

中期簡明合併財務資料附註

截至2024年6月30日止六個月期間
(除另有列明外，所有金額均以人民幣千元列示)

44 金融風險管理(續)

(d) 資本管理(續)

本集團監管資本由財務部管理，包括以下內容：

- 核心一級資本，主要包括股本、資本公積、盈餘公積、一般風險準備、未分配利潤及少數股東權益可計入部分；
- 其他一級資本，包括已發行其他一級資本工具與相關溢價及少數股東權益可計入部分；及
- 二級資本，包括已發行二級資本工具與相關溢價、超額損失準備及少數股東權益可計入部分。

本集團採用權重法計量信用風險加權資產，經計及合資格抵押或擔保，根據資產及交易對手的信用風險釐定，並作出調整以反映潛在虧損。市場風險加權資產和操作風險加權資產分別採用簡化標準法及標準法計算。

本集團採取多項措施管理風險加權資產，包括調整資產負債表內外資產結構。

本集團遵守監管機構於報告期間發佈的資本要求。下表概述本集團根據國家金融監督管理總局頒佈的《商業銀行資本管理辦法》及其他相關規定計算之核心一級資本充足率、一級資本充足率及資本充足率。

	2024年6月30日	2023年12月31日*
核心一級資本淨額	78,885,770	77,748,667
一級資本淨額	91,276,981	87,988,429
資本淨額	113,623,017	108,108,045
風險加權資產	833,101,733	791,000,172
核心一級資本充足率	9.47%	9.83%
一級資本充足率	10.96%	11.12%
資本充足率	13.64%	13.67%

* 於2023年12月31日，本集團根據中國銀保監會頒佈的《商業銀行資本管理辦法(試行)》及其他相關規定計算資本充足率。

中期簡明合併財務資料附註

截至2024年6月30日止六個月期間

(除另有列明外，所有金額均以人民幣千元列示)

45 金融工具的公允價值

(a) 以公允價值計量的金融工具

釐定公允價值和公允價值層次

本集團根據以下層級釐定及披露金融工具的公允價值：

第一層：同類資產或負債於活躍市場的未經調整報價；

第二層：對公允價值計量而言屬重大的可直接或間接觀察的最低層輸入數據的估值技術；及

第三層：對公允價值計量而言屬重大的不可觀察最低層輸入數據的估值技術。

下表列示按公允價值層次劃分的以公允價值計量或披露的金融工具分析：

2024年6月30日	第一層	第二層	第三層	合計
金融資產：				
以公允價值計量且其變動計入當期損益的金融資產				
— 債券	—	17,972,809	1,277,745	19,250,554
— 基金及其他投資	55,304,289	—	7,760,361	63,064,650
以公允價值計量且其變動計入其他綜合收益的金融資產				
— 債券	—	134,445,474	835,805	135,281,279
— 其他投資	—	—	4,860,000	4,860,000
以公允價值計量且其變動計入其他綜合收益的貸款和墊款	—	137,693,023	—	137,693,023
合計	55,304,289	290,111,306	14,733,911	360,149,506
金融負債：				
以公允價值計量且其變動計入當期損益的金融負債				
— 債券賣空	—	1,772,759	—	1,772,759
— 與貴金屬相關的金融負債	—	15,204	—	15,204
合計	—	1,787,963	—	1,787,963

中期簡明合併財務資料附註

截至2024年6月30日止六個月期間
(除另有列明外，所有金額均以人民幣千元列示)

45 金融工具的公允價值(續)

(a) 以公允價值計量的金融工具(續)

釐定公允價值和公允價值層次(續)

2023年12月31日	第一層	第二層	第三層	合計
金融資產：				
以公允價值計量且其變動計入当期損益的金融資產				
— 債券	-	28,296,885	1,291,584	29,588,469
— 基金及其他投資	30,351,785	-	7,858,008	38,209,793
以公允價值計量且其變動計入其他綜合收益的金融資產				
— 債券	-	120,810,149	380,970	121,191,119
— 其他投資	-	-	4,976,701	4,976,701
以公允價值計量且其變動計入其他綜合收益的貸款和墊款				
	-	127,062,711	-	127,062,711
合計	30,351,785	276,169,745	14,507,263	321,028,793
金融負債：				
以公允價值計量且其變動計入当期損益的金融負債				
— 與貴金屬相關的金融負債	-	4,324	-	4,324
合計	-	4,324	-	4,324

下表呈列截至2024年6月30日止期間及截至2023年12月31日止年度第三層資產的變動：

	以公允價值計量且其變動計入当期損益的金融資產		以公允價值計量且其變動計入其他綜合收益的金融資產		合計
	債券	基金及其他投資	債券	其他投資	
於2024年1月1日	1,291,584	7,858,008	380,970	4,976,701	14,507,263
購入	-	-	-	-	-
轉撥至第三層	-	-	504,690	-	504,690
總收益及虧損					
— 損益	(13,839)	(85,726)	-	-	(99,565)
— 其他綜合收益	-	-	(49,855)	(116,701)	(166,556)
結算	-	(11,921)	-	-	(11,921)
於2024年6月30日	1,277,745	7,760,361	835,805	4,860,000	14,733,911

中期簡明合併財務資料附註

截至2024年6月30日止六個月期間

(除另有列明外，所有金額均以人民幣千元列示)

45 金融工具的公允價值(續)

(a) 以公允價值計量的金融工具(續)

釐定公允價值和公允價值層次(續)

	以公允價值計量且其變動計入當期損益的金融資產		以公允價值計量且其變動計入其他綜合收益的金融資產		合計
	債券	基金及其他投資	債券	其他投資	
於2023年1月1日	155,411	9,841,765	264,616	5,385,839	15,647,631
購入	-	-	-	-	-
轉撥至第三層	1,200,968	-	141,581	-	1,342,549
總收益及虧損					
— 損益	(64,795)	(388,058)	-	-	(452,853)
— 其他綜合收益	-	-	(25,227)	(346,785)	(372,012)
結算	-	(1,595,699)	-	(62,353)	(1,658,052)
於2023年12月31日	1,291,584	7,858,008	380,970	4,976,701	14,507,263

以下為屬於第三層次公允價值計量的範圍內供經常性公允價值計量的所用估值技術及重要參數的定性及定量信息：

	公允價值		估值技術	不可觀察輸入數據
	2024年6月30日	2023年12月31日		
金融資產：				
以公允價值計量且其變動計入當期損益的金融資產				
— 債券	1,277,745	1,291,584	折現現金流量	風險調整折現率、現金流量
— 基金及其他投資	7,760,361	7,858,008	折現現金流量	風險調整折現率、現金流量
以公允價值計量且其變動計入其他綜合收益的金融資產				
— 債券	835,805	380,970	折現現金流量	風險調整折現率、現金流量
— 其他投資	4,860,000	4,976,701	折現現金流量	風險調整折現率、現金流量
合計	14,733,911	14,507,263		

截至2024年6月30日止六個月期間及截至2023年12月31日止年度，估值技術概無任何重大變動。

中期簡明合併財務資料附註

截至2024年6月30日止六個月期間
(除另有列明外，所有金額均以人民幣千元列示)

45 金融工具的公允價值(續)

(a) 以公允價值計量的金融工具(續)

釐定公允價值和公允價值層次(續)

於2024年6月30日及2023年12月31日，以公允價值計量的歸屬於第三層的金融資產主要為資產管理計劃及理財產品，在估值時使用預期未來現金流量等不可觀察輸入數據，其公允價值隨這些不可觀察輸入數據的變動上升或下降。

第三層金融工具的不可觀察輸入數據變動的公允價值敏感度按公允價值持續計量。

截至2024年6月30日止六個月期間及2023年，以公允價值計量的金融資產並無第一層與第二層之間的轉撥。

(b) 披露公允價值的金融工具

於2024年6月30日，合併財務狀況表中並非以公允價值呈列的金融資產及負債主要指「存放中央銀行款項」、「存放同業及其他金融機構款項」、「拆出資金」、「買入返售金融資產」、按攤餘成本計量的「發放貸款和墊款」、「以攤餘成本計量的金融資產」、「向中央銀行借款」、「同業及其他金融機構存放款項」、「拆入資金」、「賣出回購金融資產款」、「客戶存款」和「已發行債務證券」(2023年12月31日：相同)。

除下列項目外，賬面價值與公允價值之間概無重大差異。

	2024年6月30日	2023年12月31日
賬面價值：		
以攤餘成本計量的金融資產	199,493,724	216,930,430
已發行債務證券	148,432,721	127,863,513
公允價值：		
以攤餘成本計量的金融資產	208,700,879	222,770,356
已發行債務證券	149,809,381	128,092,480

46 本報告期後事項

本集團截至2024年6月30日止六個月的財務報表並無需要額外披露的重大事件。

未經審閱補充財務信息

截至2024年6月30日止六個月期間

(除另有列明外，所有金額均以人民幣百萬元列示)

1. 流動性比率、流動性覆蓋率及淨穩定資金比例

(1) 流動性比率

	於2024年 6月30日	於2023年 12月31日
流動性比率(人民幣及外幣)	94.99%	102.51%

(2) 流動性覆蓋率

	於2024年 6月30日	於2023年 12月31日
合格優質流動性資產	212,754.72	206,765.71
未來30天淨現金流出	128,797.69	91,054.64
流動性覆蓋率	165.19%	227.08%

(3) 淨穩定資金比例

	於2024年 6月30日	於2024年 3月31日	於2023年 12月31日
可用的穩定資產	851,648.78	831,614.37	807,492.64
所需的穩定資金	722,981.58	682,349.54	718,879.94
淨穩定資金比例	117.80%	121.88%	112.33%

根據中國銀保監會頒佈的《商業銀行流動性風險管理辦法》，自2018年7月1日起(該辦法的生效期日)，上述流動性比率、流動性覆蓋率和淨穩定資金比例乃根據財政部頒佈的企業會計準則編製的財務報表計算。

未經審閱補充財務信息

截至2024年6月30日止六個月期間
(除另有列明外，所有金額均以人民幣百萬元列示)

2. 貨幣集中度

	於2024年6月30日			小計
	美元 (折合人民幣)	港元 (折合人民幣)	其他 (折合人民幣)	
即期資產	3,168.75	233.23	74.28	3,476.26
即期負債	461.16	96.19	19.51	576.86
淨長／(短)頭寸	2,707.59	137.04	54.77	2,899.40

	2023年12月31日			小計
	美元 (折合人民幣)	港元 (折合人民幣)	其他 (折合人民幣)	
即期資產	1,819.86	1,394.15	63.05	3,277.06
即期負債	321.42	96.66	21.22	439.30
淨長／(短)頭寸	1,498.44	1,297.49	41.83	2,837.76

以上資料根據中國銀監會公佈的規定計算。本集團於2024年6月30日及2023年12月31日並無結構性頭寸。

未經審閱補充財務信息

截至2024年6月30日止六個月期間

(除另有列明外，所有金額均以人民幣百萬元列示)

3. 跨國債權

本集團對中國內地境外的第三方的所有債權以及對中國內地境內的第三方外幣債權均視作跨國債權。

跨國債權包括客戶貸款和墊款、存放中央銀行款項、存放和拆放同業及其他金融機構款項、買入返售金融資產和債券投資。

跨國債權按照國家或地區予以披露。計入任何風險轉移後，當一個國家或地區構成跨國債權總金額10%或以上時，即予以呈報。僅於債權獲得並非交易對手所在地的國家的一方擔保，或債權應由某銀行的海外分行履行，而其總行位於另一國家，才會產生風險轉移。

	於2024年6月30日		
	銀行及 其他金融機構	非銀私人機構	合計
亞太地區	3,862.35	299.02	4,161.37
其中屬於香港的部分	639.84	—	639.84
北美洲及南美洲	284.42	—	284.42
歐洲	8.57	—	8.57
大洋洲	28.43	—	28.43
總計	4,183.77	299.02	4,482.79

	於2023年12月31日		
	銀行及 其他金融機構	非銀私人機構	合計
亞太地區	4,680.84	289.24	4,970.08
其中屬於香港的部分	1,766.45	—	1,766.45
北美洲及南美洲	345.99	—	345.99
歐洲	16.39	—	16.39
大洋洲	4.52	—	4.52
總計	5,047.74	289.24	5,336.98